

DUNÁNTÚLI DOMBVIDÉK

302. VAS–ZALAI-DOMBVIDÉK TÁJKARAKTER-TERÜLET

A Vas–Zalai-dombvidék tájkarakter-terület a Dunántúli-dombvidék legnyugatibb része. A vastag harmadidőszaki üledékekből felépülő rögök töredezett, erősen tagolt felszint képeznek. A földrajzi tájbeosztás szerint a Felső-Kemeneshát a Felső- és Alsó-Zala-völgy, Göcsej, a Letenye–Egerszegi-dombság, a Zalaapáti-, valamint a Zalavári-hát Zala-megyei térség tartozik ide. A tájat leginkább a magas erdősültség és az emberi bolygatottság viszonylag alacsony szintje jellemzi. Természetközeli területek szigetszerűen, kisebb foltokban fordulnak elő. Területe 3317,2 km².



Fotó: Csorba Péter (Göcseji-dombság, Kustánszeg, 2016)

A Vas–Zalai-dombvidék tájkarakter-területen előforduló tájkarakter-típusok

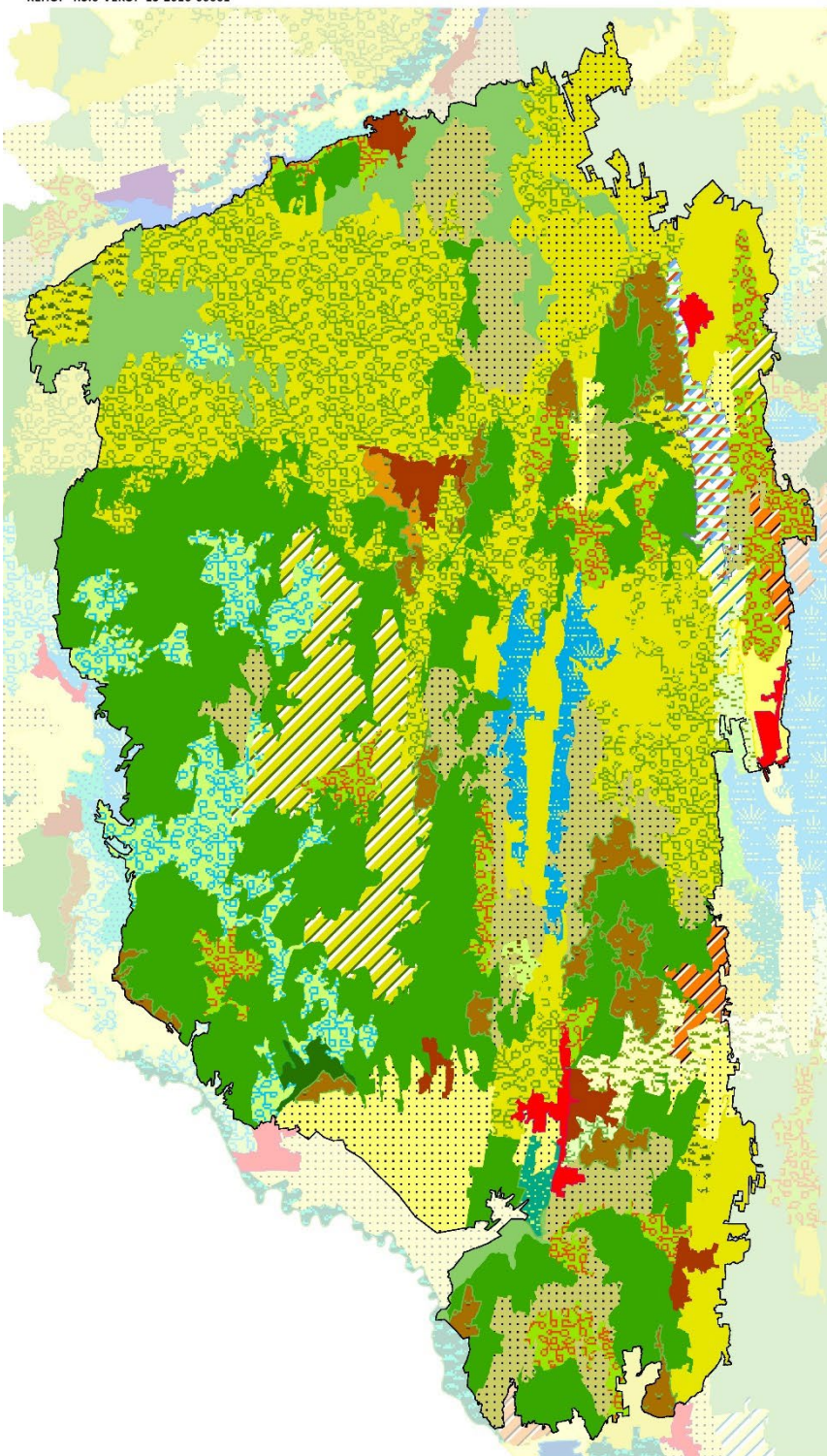

- Erdő-agrármozaikos dombosági táj
- Erdő-agrármozaikos síksági táj
- Erdődomináns, jellemzően homogén közephegységi és hegységperemi táj
- Erdődomináns, jellemzően homogén, hullámos síksági és csatlakozó dombosági táj
- Erdődomináns, jellemzően mozaikos dombosági táj
- Gyep-víz településmozaikos síksági, völgytáj
- Gyep-víz-erdőmozaikos síksági táj
- Gyepdomináns, mozaikos medence, völgy és dombosági táj
- Gyepdomináns, mozaikos síksági táj
- Szántódomináns, homogén síksági táj
- Szántódomináns, homogén, hullámos síksági, dombosági, medence és hegységperemi táj
- Szántódomináns, mozaikos domboság, hegységperem, völgy és medencetáj
- Szántódomináns, mozaikos síksági táj
- Szántódomináns, mozaikos, hullámos síkság, kapcsolódó domboság és medencetáj
- Szántódomináns, mozaikos, hullámos síksági és dombosági táj vízfolyásokkal
- Szántódomináns, mozaikos, hullámos síksági és dombosági táj vízfolyásokkal és erdőfoltokkal
- Szőlő-kert- és erdőmozaikos hegységperemi és dombosági táj
- Szőlő-kertdomináns, jellemzően mozaikos dombosági és hegységperemi táj
- Település-kertmozaikos dombosági és hegységperemi táj
- Települési táj domboságon, hegységperemen és medencében
- Települési táj síkságon
- Változatos felszínborítású hegységperem, domboság, medence és völgy
- Változatos felszínborítású síksági táj
- Változatos felszínborítású, hullámos síksági és dombosági medencetáj vízfolyásokkal
- Változatos felszínborítású, hullámos síksági és dombosági táj
- Vízdomináns mozaikos síksági táj

1:500 000
0 5 10 km

SZÉCHENYI 2020

Tájkarakter-típusok	Össz- terület (km ²)	Terület- arány (%)	Folt- szám	Átlagos foltméret (km ²)	Szórás (km ²)
Vas–Zalai-dombvidék	3317,22	100,00%	125	26,54	50,12
Települési táj síkságon	22,84	0,69%	3	7,61	3,50
Települési táj domboságon, hegységperemen és medencében	41,80	1,26%	5	8,36	3,44
Település-kertmozaikos dombosági és hegységperemi táj	25,55	0,77%	3	8,52	5,72
Szántódomináns, homogén síksági táj	16,43	0,50%	1	16,43	0,00
Szántódomináns, homogén, hullámos síksági, dombosági, medence és hegységperemi táj	232,91	7,02%	10	23,29	20,09
Szántódomináns, mozaikos, hullámos síkság, kapcsolódó domboság és medencetáj	83,41	2,51%	2	41,71	1,99
Szántódomináns, mozaikos síksági táj	121,39	3,66%	5	24,28	31,99
Szántódomináns, mozaikos domboság, hegységperem, völgy és medencetáj	268,53	8,10%	11	24,41	19,42
Szántódomináns, mozaikos, hullámos síksági és dombosági táj vízfolyásokkal és erdőfoltokkal	164,50	4,96%	2	82,25	72,74
Szántódomináns, mozaikos, hullámos síksági és dombosági táj vízfolyásokkal	10,87	0,33%	1	10,87	0,00
Szőlő-kertdomináns, jellemzően mozaikos dombosági és hegységperemi táj	8,76	0,26%	1	8,76	0,00
Gyepdomináns, mozaikos medence, völgy és dombosági táj	5,09	0,15%	1	5,09	0,00
Gyepdomináns, mozaikos síksági táj	13,96	0,42%	1	13,96	0,00
Erdődomináns, jellemzően homogén, hullámos síksági és csatlakozó dombosági táj	147,28	4,44%	4	36,82	29,18
Erdődomináns, jellemzően homogén közephegységi és hegységperemi táj	10,31	0,31%	1	10,31	0,00
Erdődomináns, jellemzően mozaikos dombosági táj	931,62	28,08%	22	42,35	57,08
Vízdomináns mozaikos síksági táj	57,36	1,73%	3	19,12	10,27
Gyep-víz-erdőmozaikos síksági táj	9,73	0,29%	1	9,73	0,00
Gyep-víz településmozaikos síksági, völgytáj	35,22	1,06%	1	35,22	0,00
Szőlő-kert- és erdőmozaikos hegységperemi és dombosági táj	110,83	3,34%	14	7,92	5,67
Erdő-agrármozaikos síksági táj	34,15	1,03%	1	34,15	0,00
Erdő-agrármozaikos dombosági táj	37,73	1,14%	4	9,43	3,90
Változatos felszínborítású síksági táj	4,01	0,12%	1	4,01	0,00
Változatos felszínborítású, hullámos síksági és dombosági táj	598,29	18,04%	5	119,66	166,33
Változatos felszínborítású, hullámos síksági és dombosági medencetáj vízfolyásokkal	160,27	4,83%	8	20,03	20,63
Változatos felszínborítású hegységperem, domboság, medence és völgy	164,37	4,95%	14	11,74	5,30

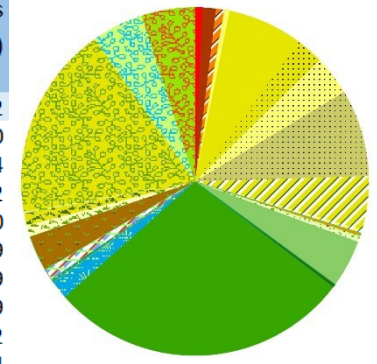

Fotó: Csorba Péter (Felső-Kemeneshát, Győrvar, 2016)



Fotó: Csorba Péter (Göcseji-dombság, Barlahida, 2016)

A VAS-ZALAI-DOMBVIDÉK TÁJKARAKTER-TERÜLET KULCSJELLEMZŐI

I/1. Domborzat

A táj domináns domborzati típusai: a hullámos és erősen hullámos dombság. Ezek együtt a táj közel 80%-át jellemzik. (Az indikátor országos eloszlásáról készült térképet lásd: Az országos tájkarakter-területek lehatároló és leíró indikátorai I/1. térkép)

I/2. Komplex felszínborítás-típusok

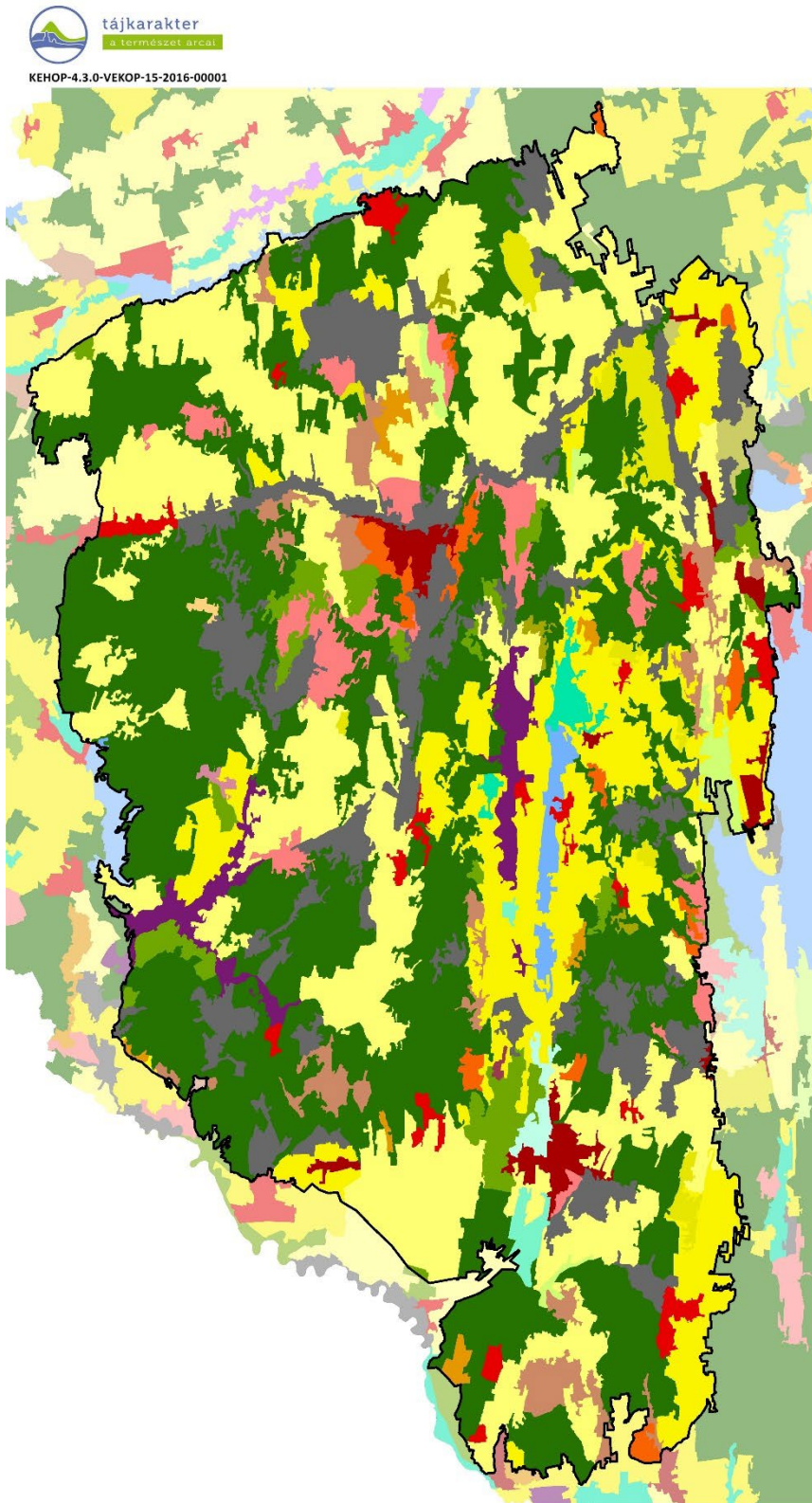

- 1000 - Településdomináns homogén
- 1001 - Településdomináns mozaikos
- 1201 - Település-szántómozaik
- 1251 - Település-agrár-erdőmozaik
- 1301 - Település-kertmozaik
- 1401 - Település-gyepmozaik
- 1501 - Település-erdőmozaik
- 1601 - Település-vízmozaik
- 2000 - Szántódomináns homogén
- 2001 - Szántódomináns mozaikos
- 2301 - Szántó-kertmozaik
- 2451 - Agrár-erdőmozaik
- 2501 - Szántó-erdőmozaik
- 3001 - Kertdomináns jellemzően mozaikos
- 3501 - Kert-erdőmozaik
- 4001 - Gyepdomináns mozaikos
- 4501 - Gyep-erdőmozaik
- 5000 - Erdődomináns homogén
- 5001 - Erdődomináns mozaikos
- 5601 - Erdő-vízmozaik
- 6001 - Vízdomináns mozaikos
- 6201 - Víz-szántómozaik
- 6541 - Víz-erdő-agrármozaik
- 7001 - Dominancia nélküli

1:500 000
0 5 10 km

SZÉCHENYI 2020



(Az indikátor országos eloszlásáról készült térképet lásd: Az országos tájkarakter-területek lehatároló és leíró indikátorai I/2. térkép)

TERMÉSZETI JELLEMZŐK

II/1. Éghajlati körzetek

Északi része mérsékelten száraz, déli része mérsékelten nedves éghajlatú, mindkét részén a mérsékelten meleg és mérsékelten hűvös területek váltakoznak. (Az indikátor országos eloszlásáról készült térképet lásd: Az országos tájkarakter-területek lehatároló és leíró indikátorai II/1. térkép)

Éghajlati körzetek	Területarány (%)
Vas–Zalai-dombvidék	
mérsékelten meleg - mérsékelten száraz	38,05%
mérsékelten meleg - mérsékelten nedves	24,85%
mérsékelten hűvös - mérsékelten nedves	24,60%
mérsékelten hűvös - mérsékelten száraz	10,28%
meleg - mérsékelten száraz	2,22%

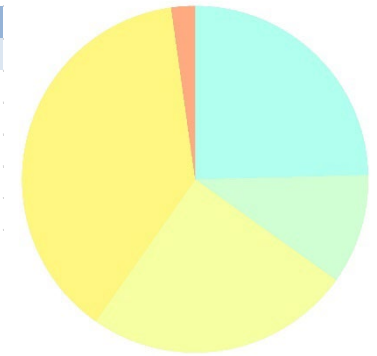

II/2. Tengerszint feletti magasság

A tengerszint feletti magasság a domborzat egyik forrásindikátora. A jellemző magassági értékek leírása azonos a domborzatnál leírtakkal. (Az indikátor országos eloszlásáról készült térképet lásd: Az országos tájkarakter-területek lehatároló és leíró indikátorai II/2. térkép)

II/3. Relief

A relief a domborzat egyik forrásindikátora. A jellemző felszín-mozgalmassági jellemzők leírása azonos a domborzatnál leírtakkal. (Az indikátor országos eloszlásáról készült térképet lásd: Az országos tájkarakter-területek lehatároló és leíró indikátorai II/3. térkép)

II/4. Alapkőzet

A táj dombvidékeit nagyobb részt löszös üledék borítja, kisebb területen harmadkori üledék található. A vízfolyások völgyeiben az alluviális üledék a jellemző alapkőzet. (Az indikátor országos eloszlásáról készült térképet lásd: Az országos tájkarakter-területek lehatároló és leíró indikátorai II/4. térkép)

Kőzet név	Területarány (%)
Vas–Zalai-dombvidék	100,00%
glaciális és alluviális üledék	39,05%
harmadkori és idősebb üledék	3,61%
löszös üledék	57,34%

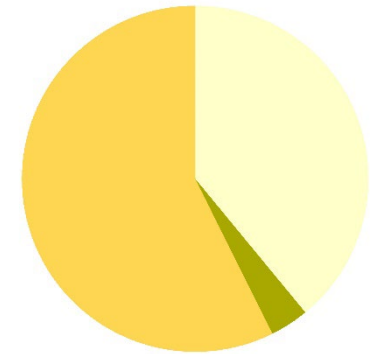

II/5. Talajtípusok

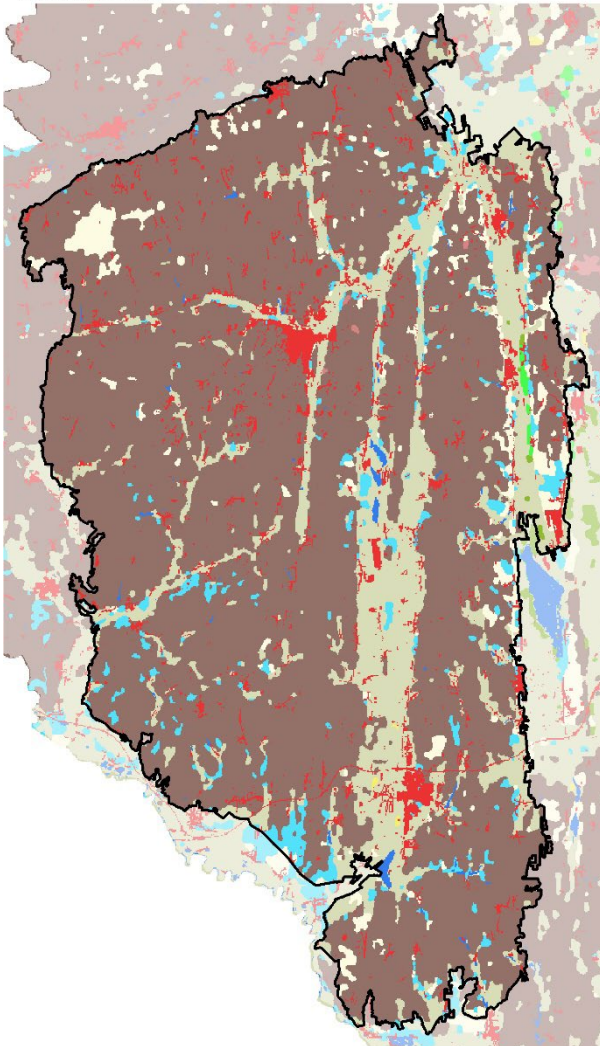

Talajtípus	Területarány (%)
Vas–Zalai-dombvidék	100,00%
Barna erdőtalajok	71,72%
Réti talajok	16,10%
Beépített terület	4,85%
Váztalajok	3,53%
Öntés és lejtőhordalék talajok	3,12%
Nyílt vízfelszín	0,43%
Csernozjom talajok	0,11%
Láptalajok	0,07%
Közethatású talajok	0,04%
Szikes talajok	0,03%

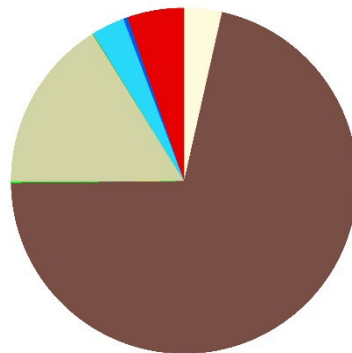

A táj meghatározó talajfajtája a barna erdőtalaj, amely a terület több mint 70 %-át borítja. A vízfolyások mentén a réti talajok a meghatározóak. Arányuk az összterülethez viszonyítva 16 %. (Az indikátor országos eloszlásáról készült térképet lásd: Az országos tájkarakter-területek lehatároló és leíró indikátorai II/5. térkép)

II/6. Felszíni vizek területaránya

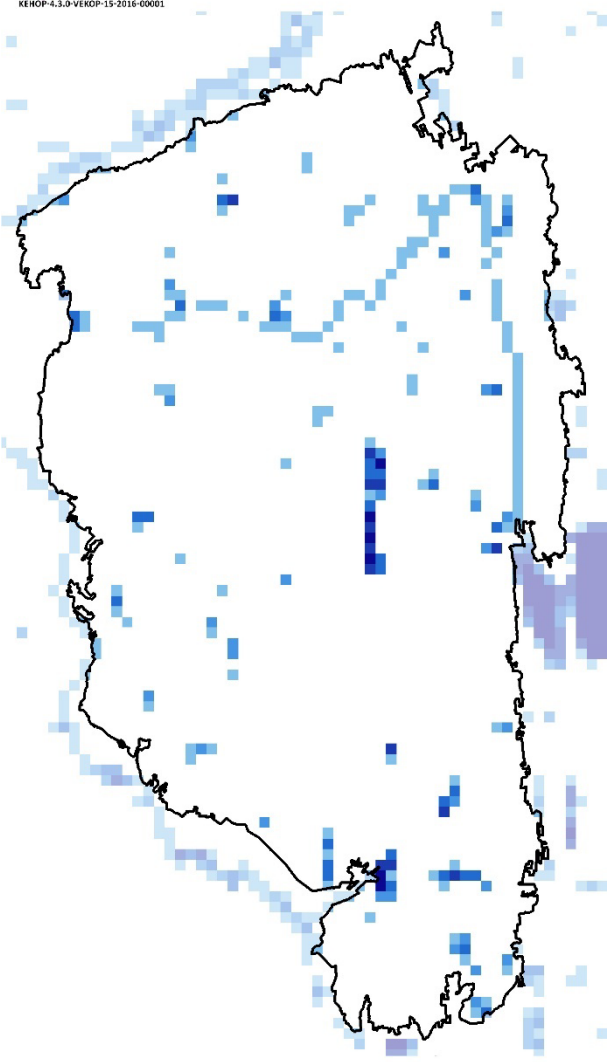

Felszíni vizek területaránya	Területarány (%)
Vas-Zalai-dombvidék	
0-1% - nincs, elenyésző	93,26%
1-5% - alacsony	4,21%
5-10% - közepes	1,02%
10-20% - magas	0,93%
20-50% - nagyon magas	0,39%
50-100% - meghatározó	0,18%

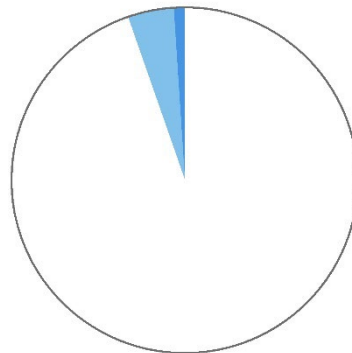

0 5 10 km



A felszíni vizek aránya a tájban elhanyagolható, 0,006 km²/km². (Az indikátor országos eloszlásáról készült térképet lásd: Az országos tájkarakter-területek lehatároló és leíró indikátorai II/6. térkép)

II/7. Ökotípusos földhasználat

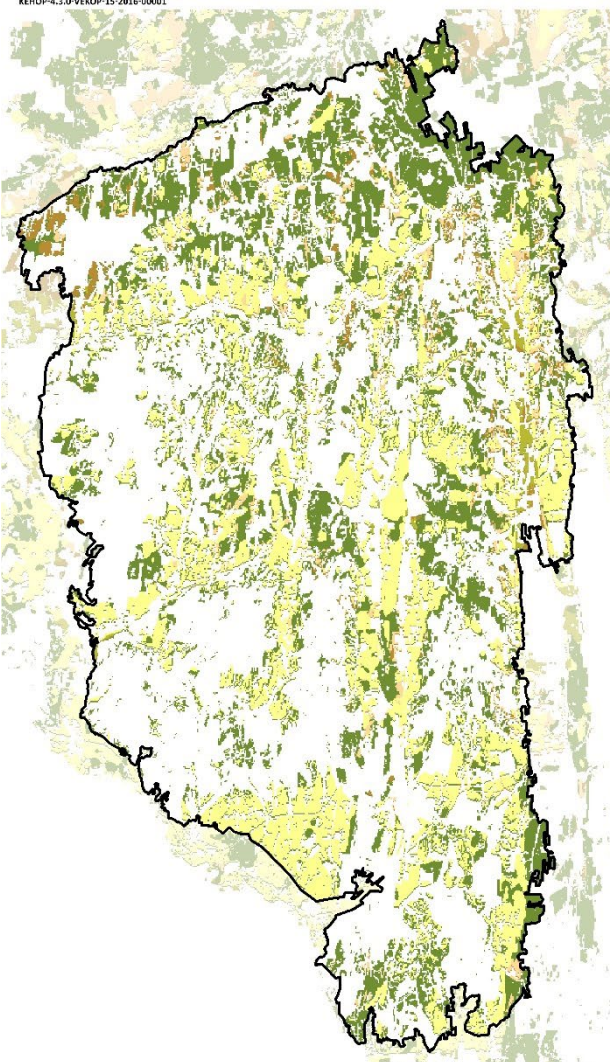

Ökotípusos földhasználat	Területarány (%)
Vas-Zalai-dombvidék	41,74%
kiváló termőhelyi adottságú szántó	16,63%
kiváló termőhelyi adottságú, környezetileg érzékeny szántó	0,50%
gyenge és közepes termőhelyi adottságú szántó	1,75%
gyenge és közepes, környezetileg érzékeny szántó	2,13%
erdőtelepítésre javasolt terület	20,73%

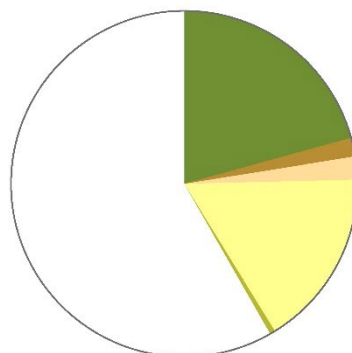

0 5 10 km



Az ökotípusos vizsgálat szerint a táj területének közel 21%-án erdősítés javasolt, a terület mintegy 2 százalékán pedig - a növénytermesztés szempontjából közepes és gyenge talajadottságok, illetve a környezeti érzékenység következtében - a szántók extenzifikációja (földhasználat-váltás vagy szántóföldi művelés külterjesítése) indokolt. (Az indikátor országos eloszlásáról készült térképet lásd: Az országos tájkarakter-területek lehatároló és leíró indikátorai II/7. térkép)

II/8. Ökológiai állapot

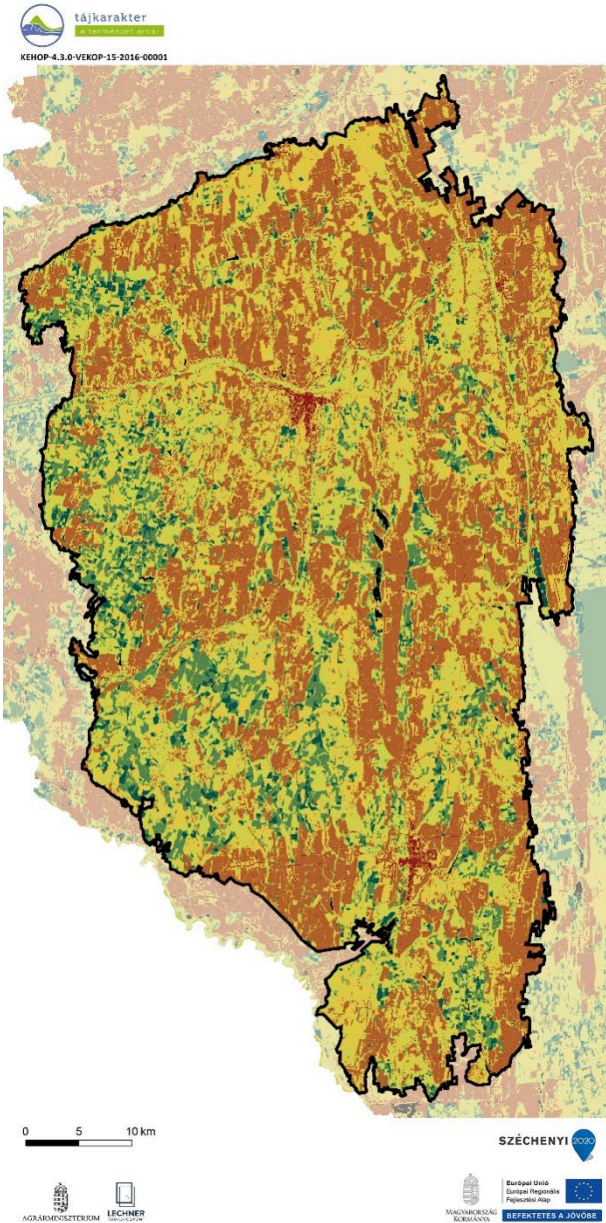

Ökológiai állapot	Területarány (%)
Vas–Zalai-dombvidék	
Mesterséges felszín	3,0
Rossz ökológiai állapot	33,8
Kedvezőtlen ökológiai állapot	22,5
Közepes ökológiai állapot	28,1
Jó ökológiai állapot	8,4
Kiváló ökológiai állapot	3,8
Adathiány	0,3

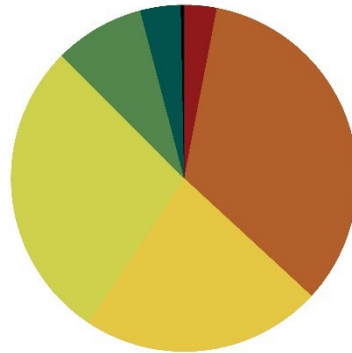

A Vas–Zalai-dombvidék nagyobb hányadán a rossz (34%), a kedvezőtlen (23%) és a közepes (28%) állapotú területek vannak jelen, a beépített területek (3%) és a kiváló állapotú területek (4%) aránya alacsony. (Az indikátor országos eloszlásáról készült térképet lásd: Az országos tájkarakter-területek lehatároló és leíró indikátorai II/8. térkép)



Fotó: Csorba Péter (Letenye-Egerszegi-dombság, Nemesszentandrás, 2017)

FELSZÍNBORÍTÁS-JELLEMZŐK

II/9. Ökoszisztéma-alaptérkép (2. szint)

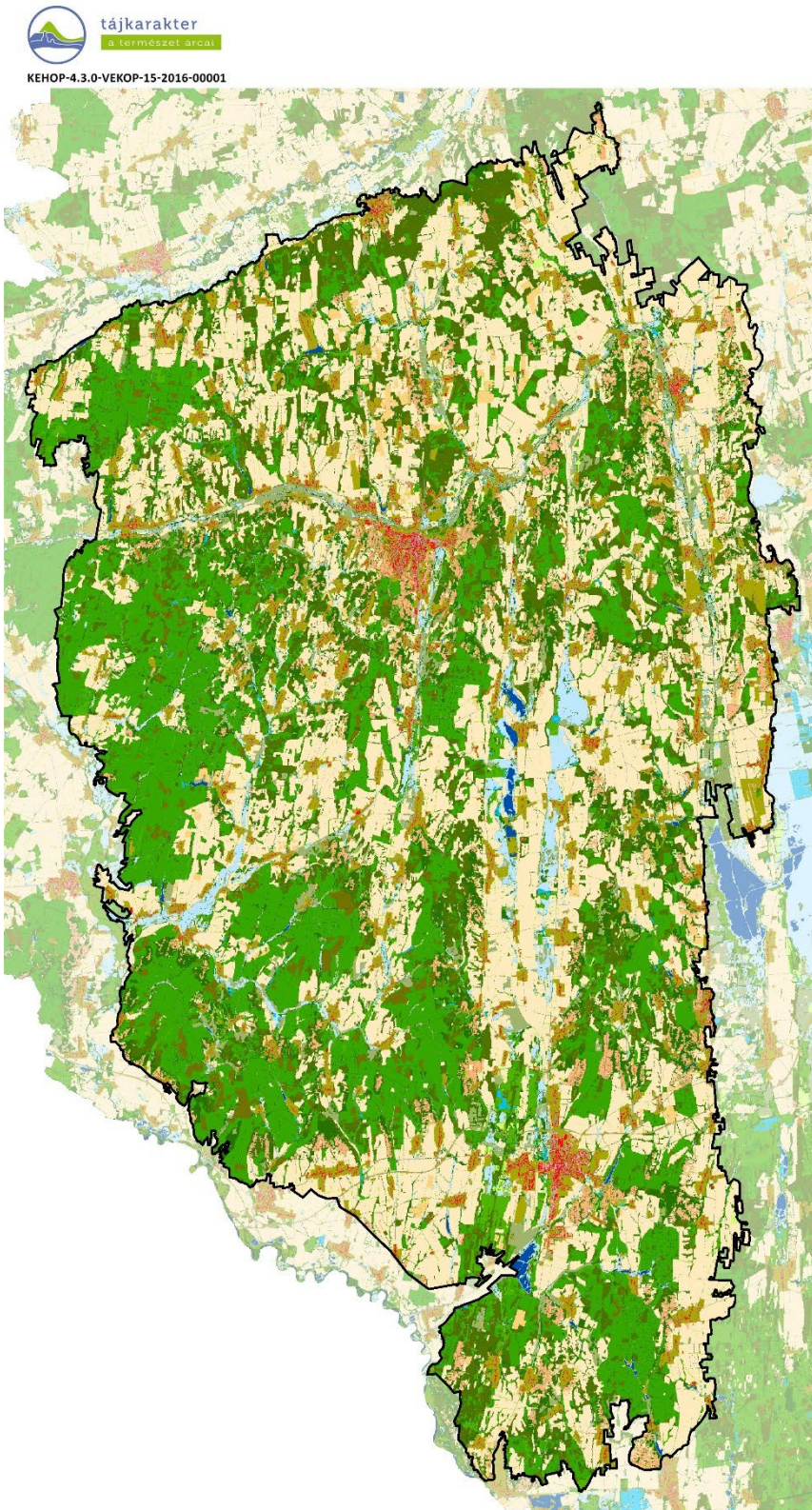

- | | |
|---|--|
| 11 : Épületek | 41 : Többelvezhatástól független (TVFLN) erdők |
| 12 : Utak és vasutak | 42 : Természetserűbb galériaerdők |
| 13 : Egyéb burkolt vagy burkolatlan mesterséges felületek | 43 : Egyéb vízhatás alatt álló (TVHA) erdők |
| 14 : Zöldfelületek mesterséges környezetben | 44 : Idegenhonos fajok dominálta erdők, faültetvények |
| 21 : Szántóföldek | 45 : Erdőként nyilvántartott faállomány nélküli, vagy felújítás alatt álló területek |
| 22 : Állandó kultúrák | 46 : Máshová nem besorolható fás szárú növényzet |
| 23 : Komplex területek | 51 : Lágú szárú dominanciájú vizes élőhelyek |
| 31 : Homoki gyepek | 52 : Fás szárú dominanciájú vizes élőhelyek |
| 32 : Szikes és szikesedésre hajlamos gyepek | 61 : Állóvizek |
| 33 : Sziklakibúvással tarkított gyepek | 62 : Vízfolyások |
| 34 : Zárt gyepek kötött talajon vagy domb és hegyvidéken | |
| 35 : Máshová nem besorolható lágú szárú növényzet | |

II/10. CORINE felszínborítás

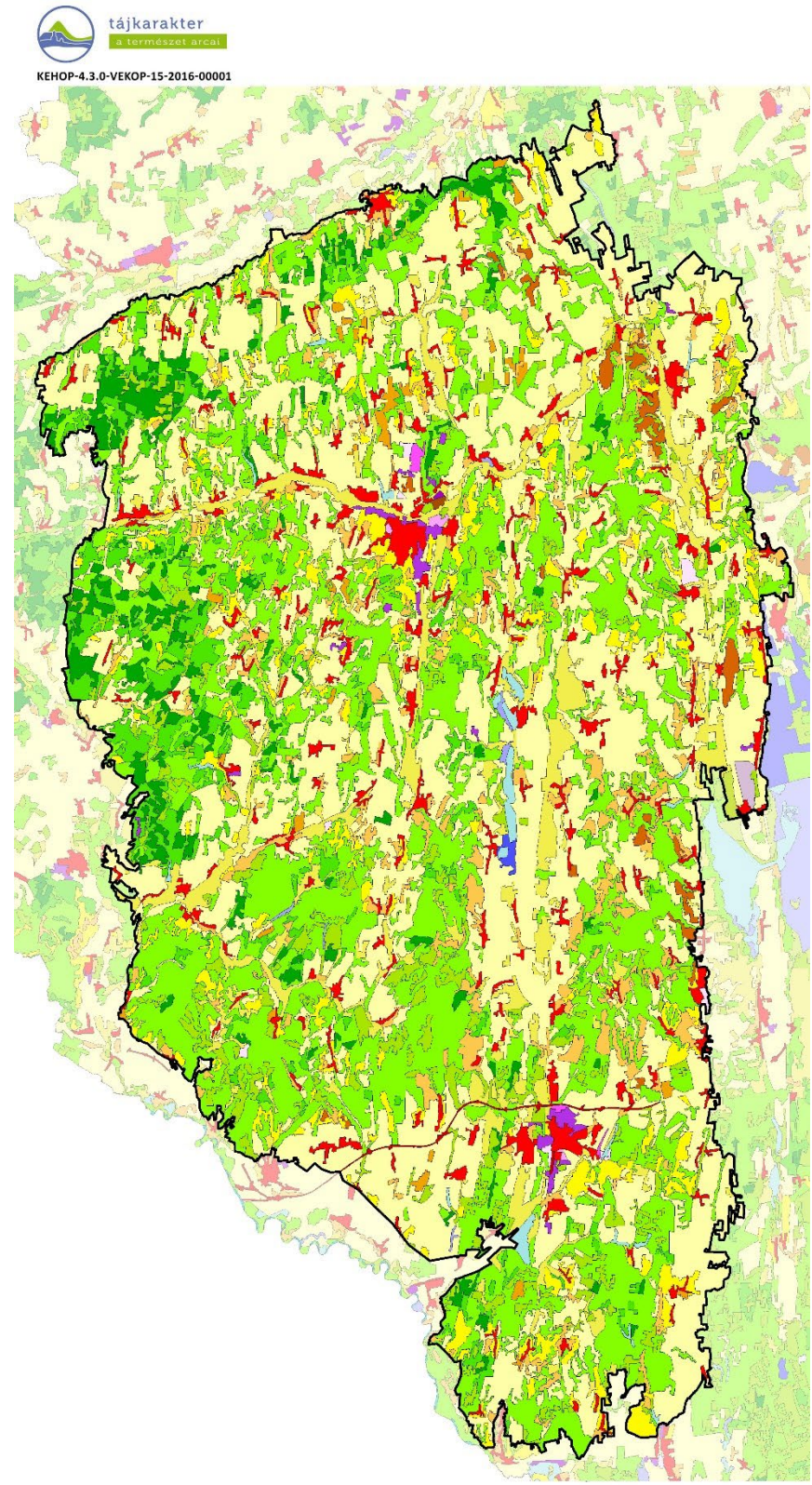





- | | |
|--|--|
| Összefüggő településszerkezet | Gyümölcsösök, bogyósok |
| Nem összefüggő településszerkezet | Rét, legelő |
| Ipari vagy kereskedelmi területek | Komplex művelési szerkezet |
| Út - és vasúthálózat és csatlakozó területek | Elsődlegesen mezőgazdasági területek jelentős természetes növényzettel |
| Kikötők | Lomblevelű erdők |
| Repülőterek | Túlevelű erdők |
| Nyersanyag kitermelés | Vegyes erdők |
| Lerakóhelyek, meddőhányók | Természetes gyepek, természetközeli rétek |
| Építési munkahelyek | Átmeneti erdős-cserjés területek |
| Városi zöldterületek | Ritkás növényzet |
| Sport-, szabadidő- és üdülőterületek | Szárazföldi mocsarak |
| Nem öntözött szántóföldek | Tőzeglápok |
| Rizsföldek | Folyóvizek, vízi utak |
| Szőlők | Állóvizek |

(Az indikátor országos eloszlásáról készült térképet lásd: Az országos tájkarakter-területek lehatároló és leíró indikátorai II/9. térkép)

(Az indikátor országos eloszlásáról készült térképet lásd: Az országos tájkarakter-területek lehatároló és leíró indikátorai II/10. térkép)

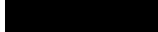
II/11. Felszínborítás-átalakulás típusok





(Az indikátor országos eloszlásáról készült térképet lásd: Az országos tájkarakter-területek lehatároló és leíró indikátorai II/11. térkép)

Felszínborítás stabilitás		Mintapontok száma (db)	Százalékarány (%)
Jelmagyarázat	Vas-Zalai-dombvidék	824	100,00%
	1 - Stabil	379	46,00%
	2 - Kvázi stabil	245	29,73%
	3 - Lépcsőzetes	54	6,55%
	4 - Ciklikus	60	7,28%
	5 - Dinamikus	86	10,44%

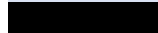

II/12. Felszínborítás-átalakulás jellege

(Az indikátor országos eloszlásáról készült térképet lásd: Az országos tájkarakter-területek lehatároló és leíró indikátorai II/12. térkép)

Felszínborítás átalakulás		Mintapontok száma (db)	Százalékarány (%)
Jelmagyarázat	Vas-Zalai-dombvidék	824	100,00%
	1 - Változatlan terület	468	56,80%
	2 - Településnövekedés	31	3,76%
	3 - Extenzifikáció	123	14,93%
	4 - Intenzifikáció	142	17,23%
	5 - Dinamikus terület	60	7,28%





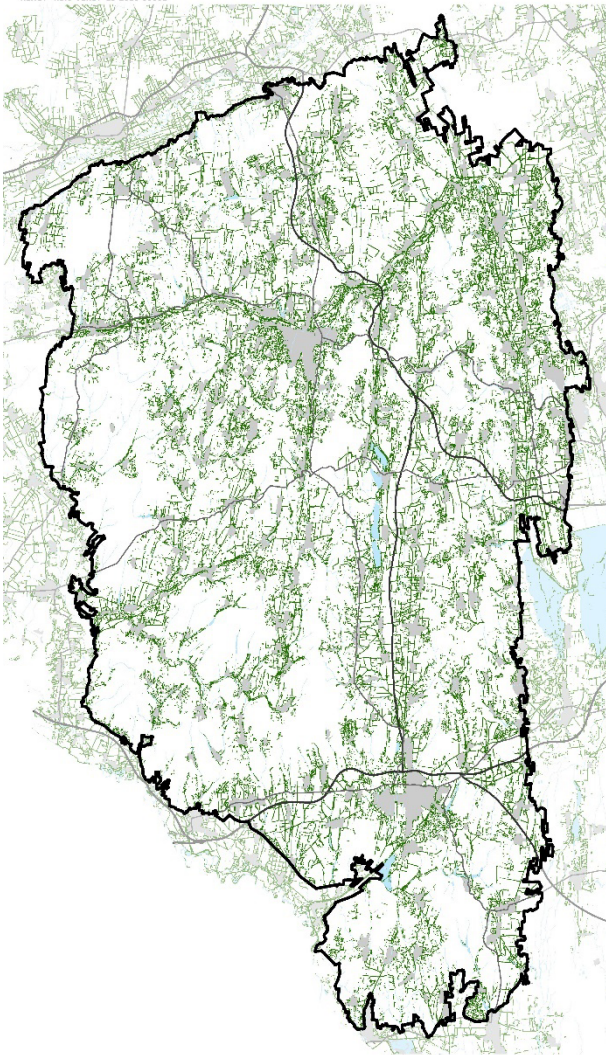

II/13.-16. Stabil felszínborítású területek (stabil településterület, stabil szántó-, kert-, szőlőterület, stabil erdőterület, stabil gyepterület és vízfelszín)

(Az indikátorok országos eloszlásáról készült térképet lásd: Az országos tájkarakter-területek lehatároló és leíró indikátorai II/13.-16. térkép)

II/17. Zöld vonalas elemek sűrűsége



ZÖLD VONALAS ELEMENK SŰRŰSÉGE

-  Zöld vonalas elem
-  Gyorsforgalmi út
-  Főút
-  Belterület
-  Vízgazdálkodási térség (OTrT)

Zöld vonalas elemekben közepes ellátottságú terület (Az indikátor országos eloszlásáról készült térképet lásd: Az országos tájkarakter-területek lehatároló és leíró indikátorai II/17. térkép)

II/18. Beépítettség növekedése (1990-2018)

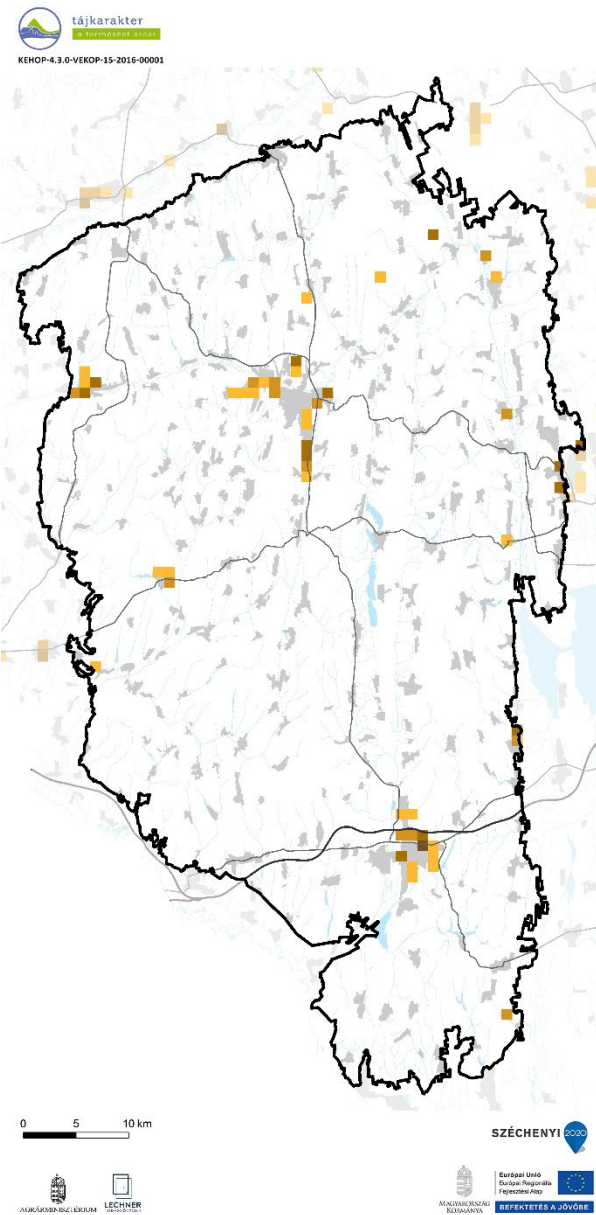

Beépítettség növekedése (1990-2018)	Területarány (%)
Vas–Zalai-dombvidék	
0%	98,50%
1-6%	0,73%
6-10%	0,38%
10-20%	0,36%
20-40%	0,03%

1990-2018 között a terület 2 %-át érintette új települési területek kialakulása, elsősorban Zalaegerszeg és Nagykanizsa környékén. (Az indikátor országos eloszlásáról készült térképet lásd: Az országos tájkarakter-területek lehatároló és leíró indikátorai II/18. térkép)

II/19. Közlekedési hálózat sűrűsége

A közlekedési hálózat sűrűsége a tájban közepes, 0,31 km/km². (Az indikátor országos eloszlásáról készült térképet lásd: Az országos tájkarakter-területek lehatároló és leíró indikátorai II/19. térkép)

Közlekedési hálózat sűrűsége	Területarány (%)
Vas–Zalai-dombvidék	
0-0,44 km/km ²	76,03%
0,44-1,56 km/km ²	20,36%
1,56-9,44 km/km ²	3,61%

II/20. Roncolt területek aránya (külfejtéses bánya, hulladéklerakó)

Földhasználati információk alapján a roncsolt területek (lerakók, külszíni bányaterületek) tájkarakter területhez viszonyított aránya az országos átlag alatti, nem jelentős. (Az indikátor országos eloszlásáról készült térképet lásd: Az országos tájkarakter-területek lehatároló és leíró indikátorai II/20. térkép)

ANTROPOGÉN ÉS PERCEPCIONÁLIS JELLEMZŐK

II/21. Település-sűrűség (belterületi beépített területek eloszlása)

Az Őrség és a Vas–Zalai-dombvidék alkotja hazánk legsűrűbb (0,4 db/km²) településhálózatú területét. (Az indikátor tájkarakter-típusok határaihoz igazított országos eloszlásáról készült térképet lásd: Az országos tájkarakter-területek lehatároló és leíró indikátorai II/21. térkép)

II/22. Településméret (átlagos belterületi települési terület mérete)

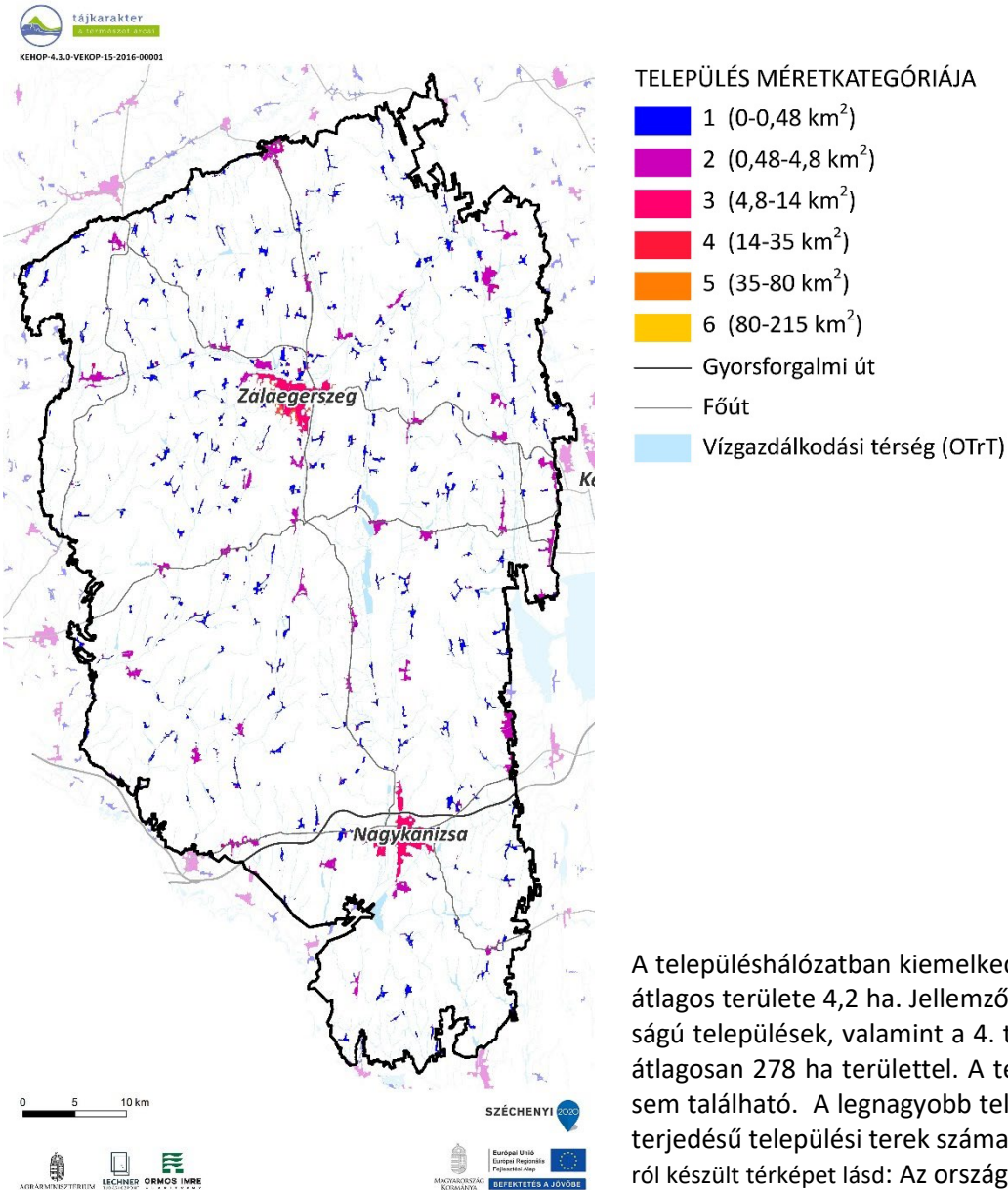

A településhálózatban kiemelkedően magas az aprófalvak (1. településméret kategória) aránya, melyek átlagos területe 4,2 ha. Jellemzőek még a 2. településméret kategórián belül az átlagosan 40,5 ha nagyságú települések, valamint a 4. településméret kategóriába tartozó települések is viszonylag gyakoriak, átlagosan 278 ha területtel. A települések között egyetlen 3. és 5. településméret kategóriába tartozó sem található. A legnagyobb település 3,2 km², a 4 km²-t meghaladó települések száma 0 db, a nagyki-terjedésű települési terek száma 2 db. (Az indikátor tájkarakter-típusok határaihoz igazított országos eloszlásáról készült térképet lásd: Az országos tájkarakter-területek lehatároló és leíró indikátorai II/22. térkép)

II/23. Külterületi szórványbeépítés sűrűsége

A külterületi beépítések sűrűsége átlagos (0,66 db/km²), nem minden belterületi egységhez tartozik külterületi beépítés. A külterületi beépítések mérete átlagos (0,48 ha), ez azonban igen nagy változatosságból adódik: előfordulnak az aprófalvakkal vetekedő, vagy azt meghaladó méretű, beépített komplex művelésű területek, de szép számban található egész kisméretű szórványok is. A szórványok elhelyezkedését is a sokféleség jellemzi, hol önállóan, hol a belterület folytatásaként, szomszédságban állnak. (Az indikátor tájkarakter-típusok határaihoz igazított országos eloszlásáról készült térképet lásd: Az országos tájkarakter-területek lehatároló és leíró indikátorai II/23. térkép)

II/24. Nagy kiterjedésű települési tér

A Vas–Zalai-dombvidék tájkarakter-területen kettő nagy kiterjedésű települési tér található Zalaegerszeg és Nagykanizsa települések közigazgatási területén. (Az indikátor országos eloszlásáról készült térképet lásd: Az országos tájkarakter-területek lehatároló és leíró indikátorai II/24. térkép)

II/25. Népegységváltozás

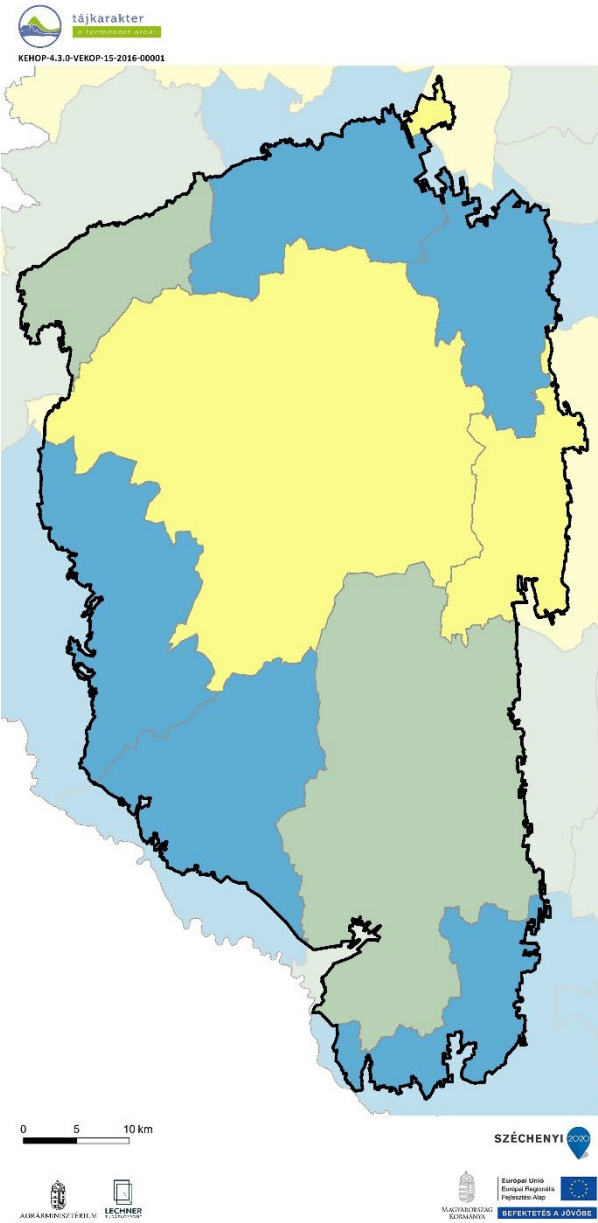

NÉPESSÉGVÁLTOZÁS (1980-2019)

Blue	65,5 - 75,9%
Green	75,9 - 84,4%
Yellow	84,4 - 98,6%
Orange	98,6 - 129,8%
Red	129,8 - 177,6%

A Vas-Zalai-dombvidéken az 1980-as évi adatokhoz képest összességében csökkent a népesség, bár a területen belül ezek a változások elég nagy diverzitást mutatnak. Zalaegerszeg térségében a népesség csak kis mértékben csökkent, ehhez képest a terület északi és déli részeire az országos átlagot felülmúló csökkenés volt jellemző. (Az indikátor országos eloszlásáról készült térképet lásd: Az országos tájkarakter-területek lehatároló és leíró indikátorai II/25. térkép)

II/26. Külterületi lakosok arányának változása

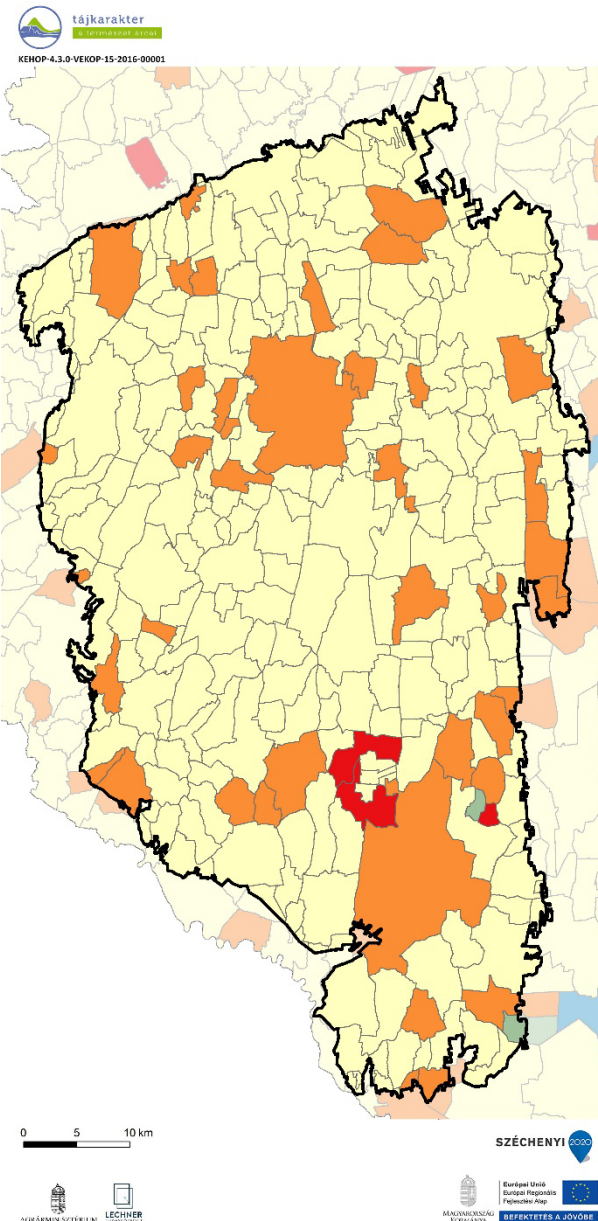

KÜLTERÜLETI LAKOSOK ARÁNYÁNAK VÁLTOZÁSA (1980-2011)

Blue	-103,3 - -74,10%
Green	-74,0 - -16,1%
Yellow	-16,0 - 0,0%
Orange	0,1 - 8,1%
Red	8,2 - 34,5%

A Vas-Zalai-dombvidéken a külterületi lakosok aránya a települések többségénél csökkent, néhány település esetében azonban növekedés volt megfigyelhető (pl.: Zalaegerszeg, Nádasd), kiugró mértékben (8,2 százalékpont felett) Magyarszerdahely, Homokkomárom és Zalasárszeg esetében nőtt a külterületi lakosok aránya. (Az indikátor országos eloszlásáról készült térképet lásd: Az országos tájkarakter-területek lehatároló és leíró indikátorai II/26. térkép)

II/27. Néprajzi táj

A tájkarakter-terület a Vasi Hegyhát és a Göcsej néprajzi tájak legnagyobb részét magában foglalja. Igen változatos dombvidék. Sok aprófaluk van a térségben. Zömmel szalagtelkes utifaluk jellemzők, de kisebb halmazos beépítésű települések is találhatóak. Ilyenek az erdőirtás szórványokból létrejött "szegek" is a dombháton, melyek kialakulása, beépítési jellege az őrségi településekkel rokon. A Hegyháton a szalagtelkeken előkert nélküliek a beépítések. Igen jellegzetesek a hagyományos szőlőhegyek a dombgerinceken húzódó prészázak sorával, amelyek között több boronafalas építmény is fellelhető. Katolikus vidék, sok szakrális kisemlékkel a tájban. (Az indikátor országos eloszlásáról készült térképet lásd: Az országos tájkarakter-területek lehatároló és leíró indikátorai II/27. térkép)

II/28. Természeti és kulturális örökség

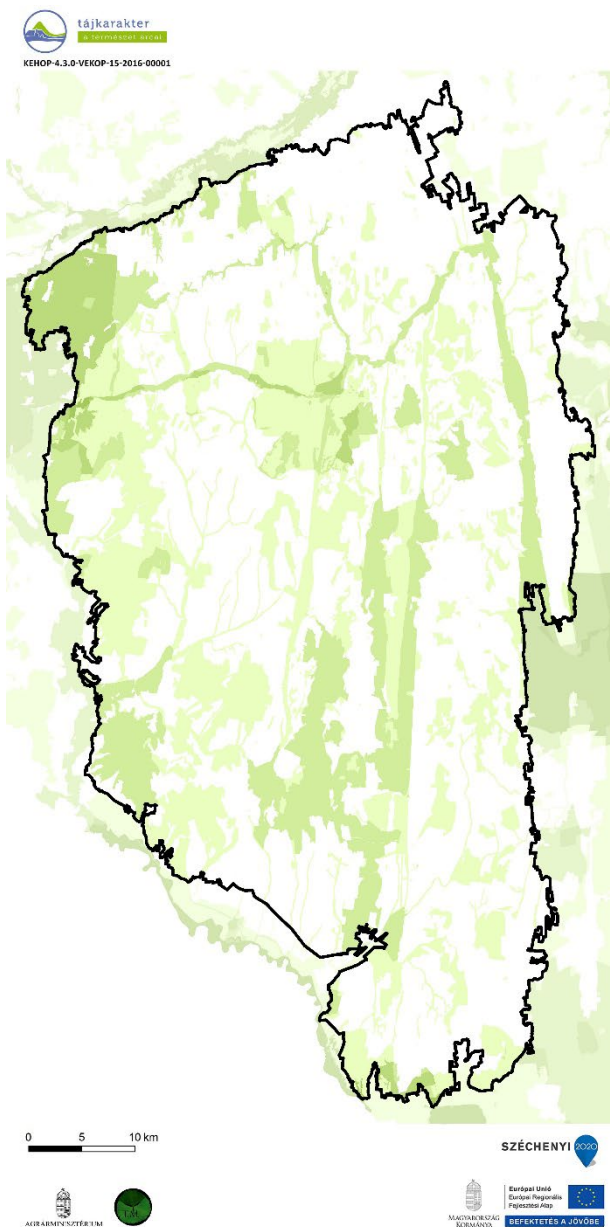

TERMÉSZETI ÉS KULTURÁLIS ÖRÖKSÉG

Védelmi célú területi lehatárolás száma

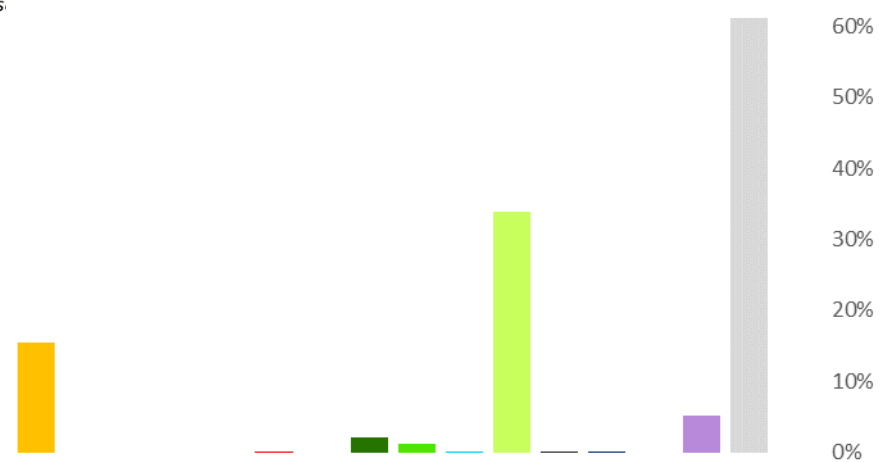
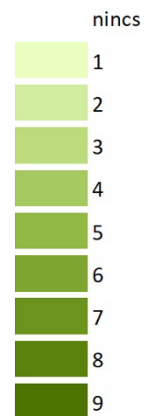

Védelmi célú területek	Összterület (km ²)	Területarány (%)
Vas–Zalai-dombvidék	3317,22	100,00%
Natura 2000 terület	515,75	15,55%
Barlang védőövezet	0,00	0,00%
EU diploma	0,00	0,00%
Naturpark	0,00	0,00%
Természeti emlék	0,00	0,00%
Természetvédelmi terület	0,48	0,01%
Tájvédelmi körzet	0,00	0,00%
Nemzeti park	72,36	2,18%
MAB bioszféra rezervátum	41,27	1,24%
Ramsari terület	4,70	0,14%
Nemzeti ökológiai hálózat	1125,22	33,92%
Országos védettségű kulturális örökség	6,69	0,20%
Országos, területi védettségű kulturális örökség	0,28	0,01%
Világörökség terület	0,00	0,00%
Világörökség várományos terület	170,89	5,15%
Nem védett terület	2029,82	61,19%

(Az indikátor országos eloszlásáról készült térképet lásd: Az országos tájkarakter-területek lehatároló és leíró indikátorai II/28. térkép)



Fotó: Csorba Péter (Zalavári-hát, Felsőmándpuszta, 2016)

II/29. Megbecsültség

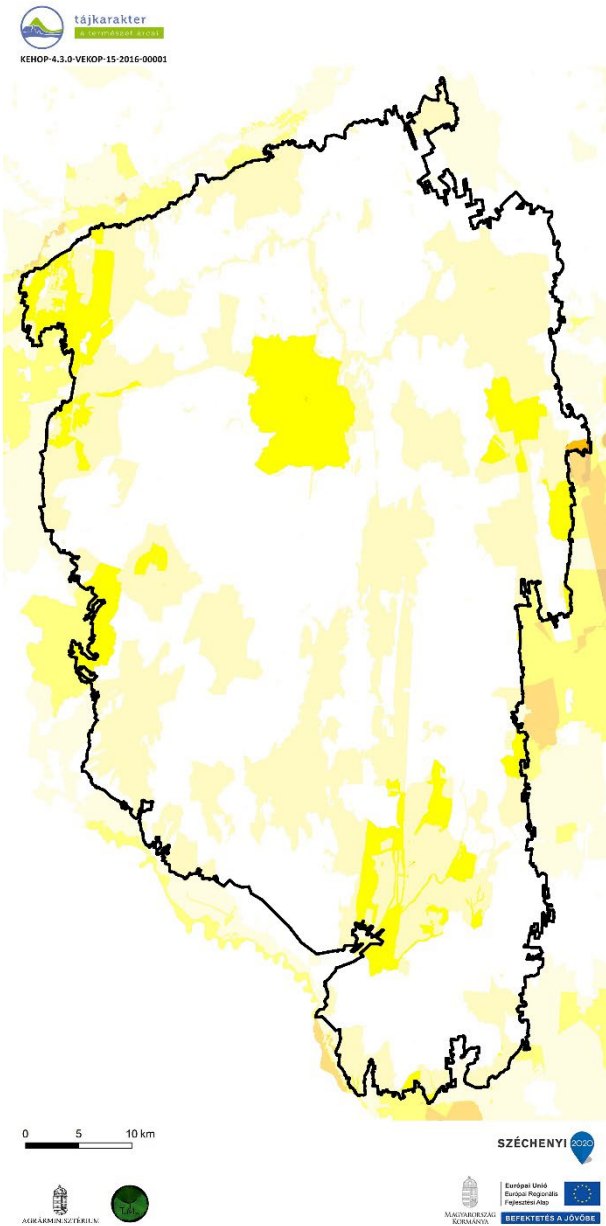

Megbecsültség	Összterület (km ²)	Területarány (%)
Vas–Zalai-dombvidék	3317,22	100,00%
1 - Nincs, igen alacsony	1942,86	58,57%
2 - Alacsony	1074,94	32,40%
3 - Mérsékelt	296,96	8,95%
4 - Számottevő	2,09	0,06%
5 - Jelentős	0,37	0,01%
6 - Magas	0,00	0,00%
7 - Nagyon magas	0,00	0,00%
8 - Kiemelkedő	0,00	0,00%

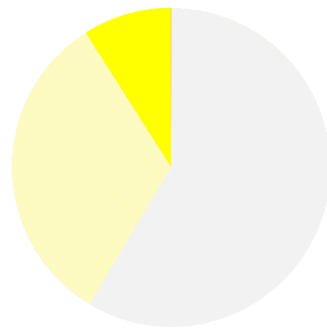

(Az indikátor országos eloszlásáról készült térképet lásd: Az országos tájkarakter-területek lehatároló és leíró indikátorai II/29. térkép)

II/30. Vizuális jellemzők

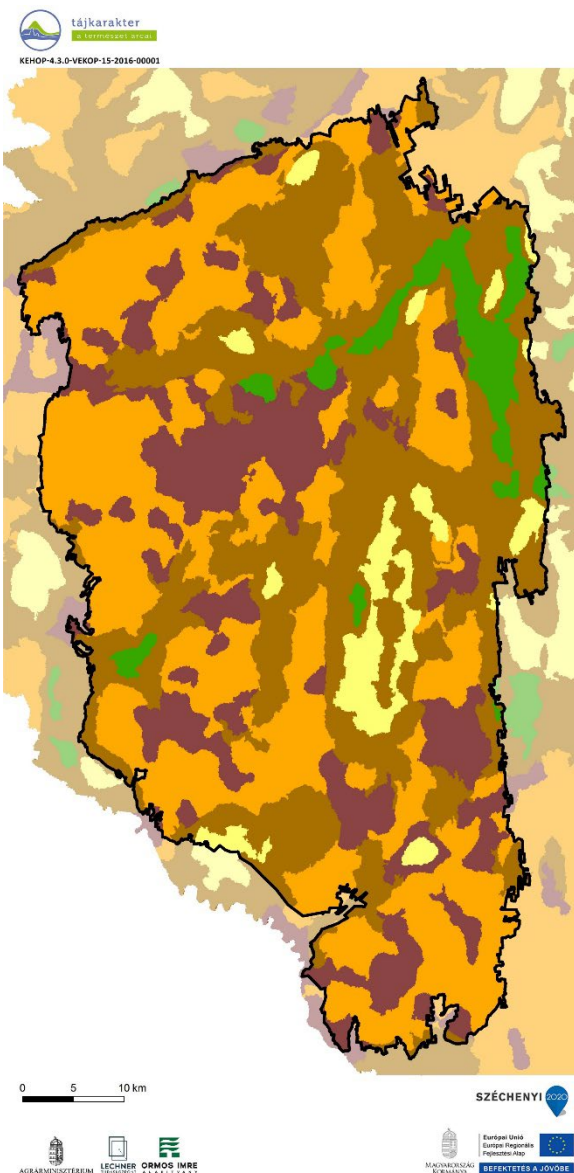

Vizuális jellemzők	Területarány (%)
Vas–Zalai-dombvidék	
Zárt, homogén, szegélyekben szegény területek	37,1
Átlátható, szegélyekben szegény területek	4,4
Átmeneti, közepesen zárt területek	35,7
Szegélyekben gazdag, de nem átlátható, zárt területek	18,5
Átlátható, nyitott, szegélyekben gazdag területek	4,4

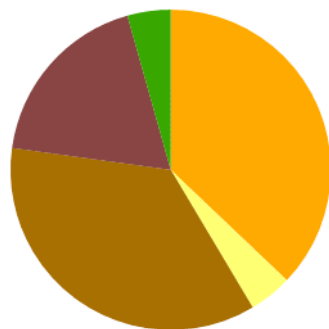

A tájat a zárt, homogén, szegélyekben szegény területek (37%) és az átmeneti, közepesen zárt területek (36%) uralják. (Az indikátor országos eloszlásáról készült térképet lásd: Az országos tájkarakter-területek lehatároló és leíró indikátorai II/30. térkép)