

DUNA-TISZA MEDENCE

612. SZEGED AGGLOMERÁLÓDÓ TÉRSÉGE TÁJKARAKTER-TERÜLET

613. ALSÓ-TISZA MENTE TÁJKARAKTER-TERÜLET



Szeged agglomerálódó térsége tájkarakter-területe központi településének környékét az ette egykor kiemelt fontosságú folyami átkelővé, hogy itt a Tisza és a Maros összefolyásánál viszonylag közel kerül egymáshoz a Maros hordalékkúp és a

Duna-Tisza közti homokhátság árvízmentes térszíne. Ma már a város agglomerációs fejlődése átterjedt a Tiszától délkeletre, Újszegedre, továbbá északi és nyugati irányba is. A településfejlődési irányokat továbbra is befolyásolja a mélyen fekvő, vízjárta részek elkerülése. Tájföldrajzi szempontból a szóban forgó térség a Csongrád-Szegedi-sík, a Röske-Titeli-sík, valamint a Marosszög és a Maros menti sík megnevezésű kistajak határán fekszik. Területe 76,8 km<sup>2</sup>.



A Tiszát kísérő tájak közötti egyértelmű hasonlóság ellenére tájkarakter szempontjából indokolt a hosszú tiszamenti terület szakaszokra osztani. Az Alsó-Tisza mente tájkarakter-terület dél-alföldi, Tiszaföldváltól az országhatárig húzódó részén – az északabbra lévő szakaszal ellentétben – kissé összeszűkült a folyó által szabadon bejárt nyílt ártér, ezáltal valamivel „völgyszerűbb” lett a domborzat. A folyó itt kissé gyorsabb folyása révén kanyarogva bevágódó dinamikájú volt. A szűkebb meder miatt a szabályozások után nagyobb területet lehetett szántóföldi művelésbe vonni, a vízjárta területek miatt ugyanakkor a szántódomináns területek mintázata is mozaikos maradt. Itt található a Tisza mentén a legnagyobb méretű morotvák erdő-vízdomináns, és a szikes tavak vizes-gyepes mozaikos területei is. A folyó mentén megmaradt ártéri erdők és a szikes foltok természetvédelmi szempontból fontos élőhelyek. A tájföldrajzi beosztás szerint a terület részei a Csongrád-Szegedi-, illetve Röske-Titeli-síkok. Területe 1223,0 km<sup>2</sup>.



Fotó: Csorba Péter (Szeged, 2017)



Fotó: Csorba Péter (Csongrád-Szegedi sík, Tiszaalpár, 2016)

Szeged agglomerálódó térsége és az Alsó-Tisza mente tájkarakter-területen előforduló tájkarakter-típusok

Tájkarakter-típusok	Össz-terület (km <sup>2</sup> )	Terület-arány (%)	Folt-szám	Átlagos foltméret (km <sup>2</sup> )	Szórás (km <sup>2</sup> )
Szeged agglomerálódó térsége	76,79	100,00%	3	25,60	26,81
Agglomerálódó nagyvárosi táj	63,43	82,61%	1	63,43	0,00
Változatos felszínborítású folyótáj ártérperemi településekkel	8,71	11,34%	1	8,71	0,00
Változatos felszínborítású síksági táj	4,65	6,05%	1	4,65	0,00
Alsó-Tisza mente	1223,01	100,00%	32	38,22	43,71
Települési táj síkságon	34,61	2,83%	3	11,54	8,82
Települési táj vízparton	33,30	2,72%	2	16,65	1,60
Szántódomináns, homogén síksági táj	350,47	28,66%	8	43,81	25,86
Szántódomináns, mozaikos síksági táj	279,98	22,89%	3	93,33	82,45
Szántódomináns, mozaikos síksági táj, gyep- és erdőfoltokkal	130,11	10,64%	2	65,05	16,95
Gyepdomináns, mozaikos síksági táj	9,70	0,79%	2	4,85	0,74
Erdő-vízdomináns folyótáj	136,58	11,17%	3	45,53	50,04
Változatos felszínborítású folyótáj ártérperemi településekkel	116,86	9,56%	1	116,86	0,00
Tavi táj	12,63	1,03%	1	12,63	0,00
Vízdomináns mozaikos síksági táj	6,93	0,57%	1	6,93	0,00
Gyep-vízdomináns síksági táj	25,11	2,05%	1	25,11	0,00
Gyepes, mozaikos síksági táj, vizek jelentős előfordulásával	29,88	2,44%	1	29,88	0,00
Gyep-víz-erdőmozaikos síksági táj	6,04	0,49%	1	6,04	0,00
Erdő-agrármozaikos síksági táj	31,13	2,55%	1	31,13	0,00
Változatos felszínborítású síksági táj	19,67	1,61%	2	9,84	5,44

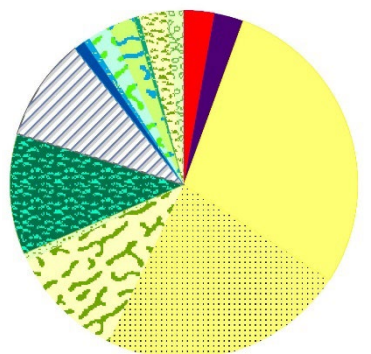
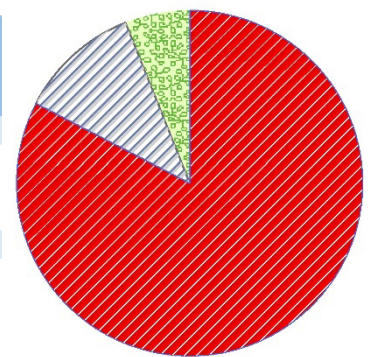



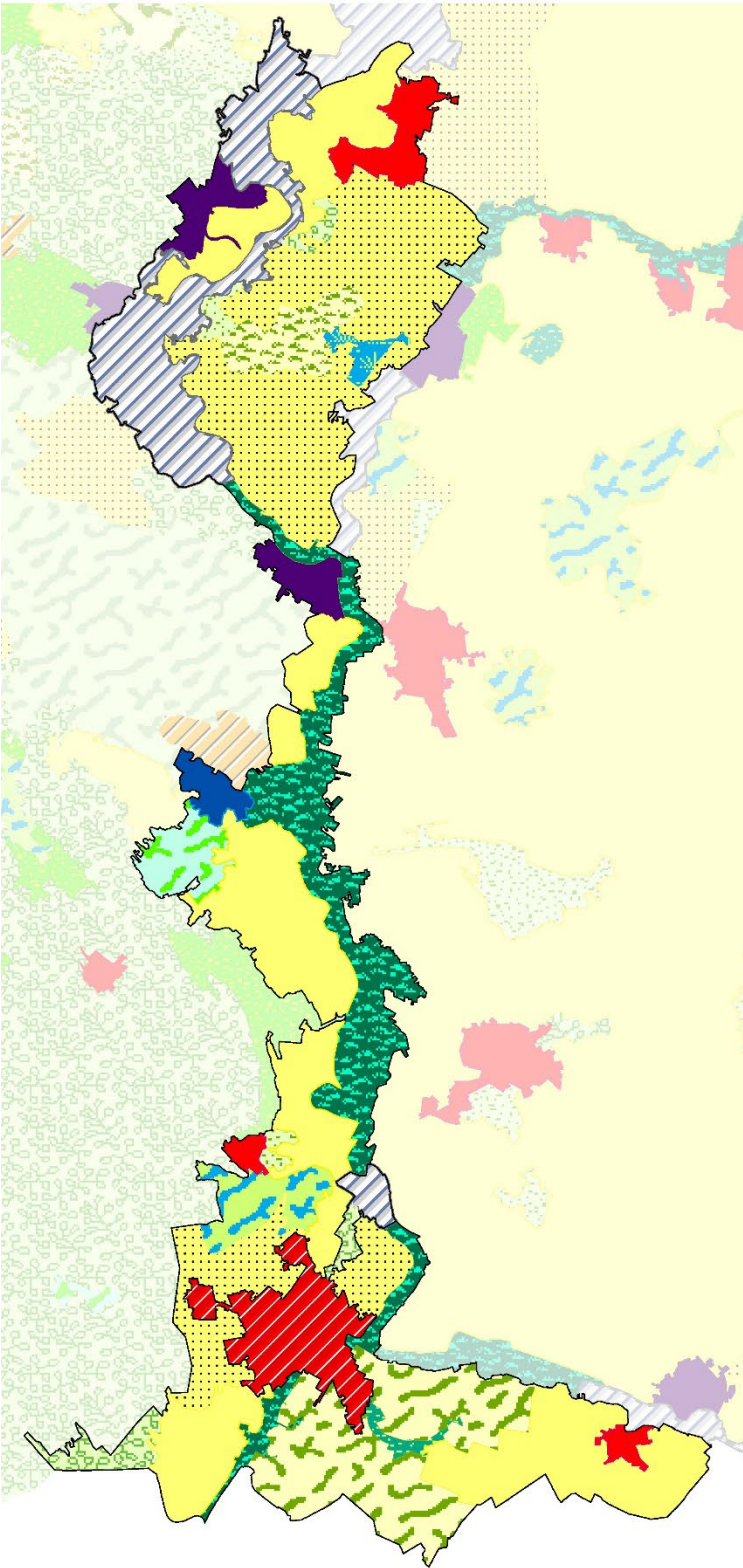

-  Agglomerálódó nagyvárosi táj
-  Erdő-agrármozaikos síksági táj
-  Erdő-vízdomináns folyótáj
-  Gyep-víz-erdőmozaikos síksági táj
-  Gyep-vízdomináns síksági táj
-  Gyepdomináns, mozaikos síksági táj
-  Gyepes, mozaikos síksági táj, vizek jelentős előfordulásával
-  Szántódomináns, homogén síksági táj
-  Szántódomináns, mozaikos síksági táj
-  Szántódomináns, mozaikos síksági táj, gyep- és erdőfoltokkal
-  Tavi táj
-  Települési táj síkságon
-  Települési táj vízparton
-  Változatos felszínborítású folyótáj ártérperemi településekkel
-  Változatos felszínborítású síksági táj
-  Vízdomináns mozaikos síksági táj

1:500 000  
0 5 10 km

SZÉCHENYI 2020



Fotó: Csorba Péter(Röszke, 2017)



**A SZEGED AGGLOMERÁLÓDÓ TÉRSÉGE TÁJKARAKTER-TERÜLET KULCSJELLEMZŐI**

**A ALSÓ-TISZA MENTE TÁJKARAKTER-TERÜLET KULCSJELLEMZŐI**

**I/1. Domborzat**

A táj domináns domborzati típusa a tagolatlan alacsony síkság, amelynek területi aránya 60%. Emellett jelentős még az enyhén tagolt alacsony síkság részesedése is (39%).

A táj domináns domborzati típusa az enyhén tagolt alacsony síkság, amelynek területi aránya közel 54%. Emellett jelentős még a tagolatlan alacsony síkság kiterjedése (44%).

(Az indikátor országos eloszlásáról készült térképet lásd: Az országos tájkarakter-területek lehatároló és leíró indikátorai I/1. térkép)

**I/2. Komplex felszínborítás-típusok**

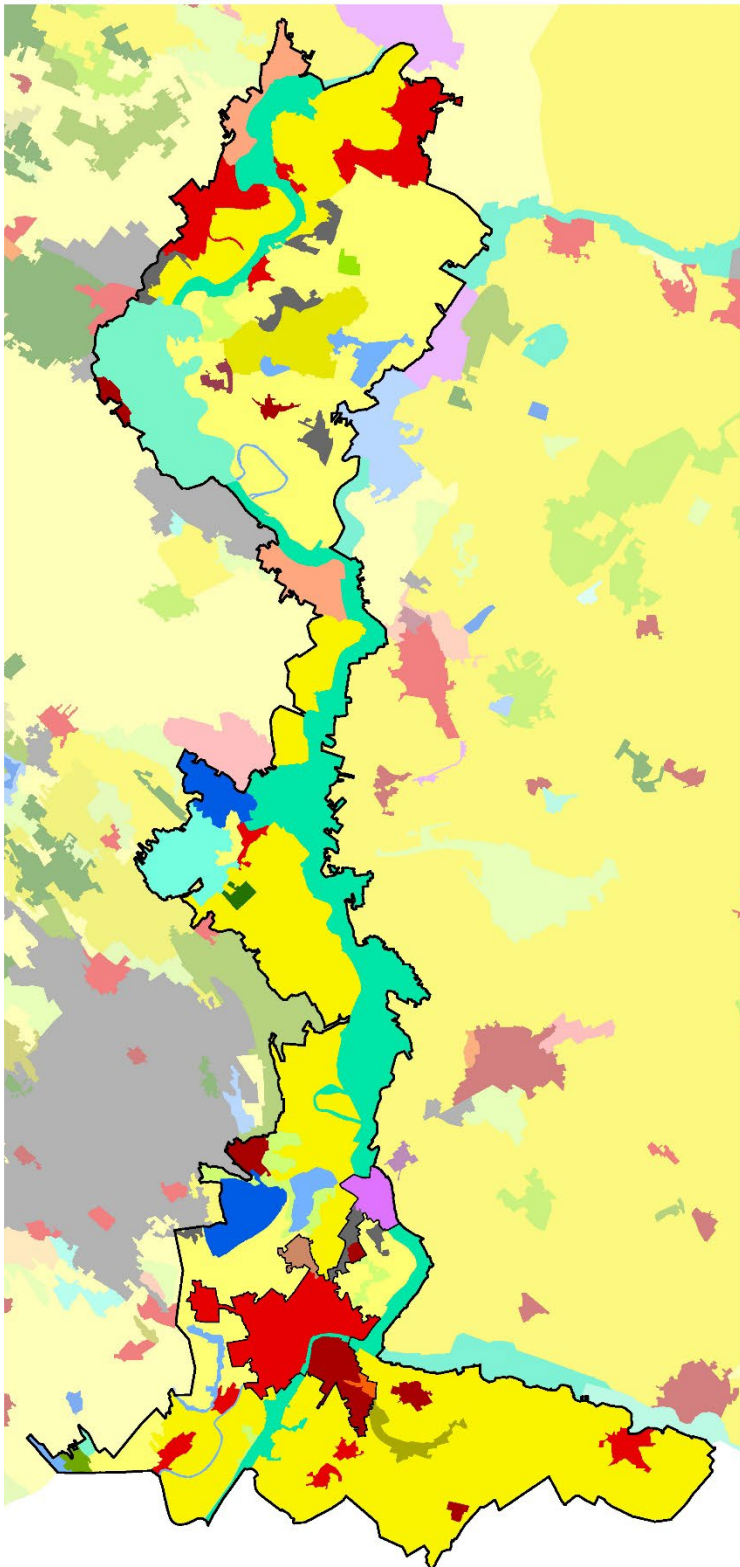

- 1000 - Településdomináns homogén
- 1001 - Településdomináns mozaikos
- 1231 - Település-agrár-mozaik
- 1251 - Település-agrár-erdőmozaik
- 1401 - Település-gyepmozaik
- 1561 - Település-erdő-vízmozaik
- 2000 - Szántódomináns homogén
- 2001 - Szántódomináns mozaikos
- 2451 - Agrár-erdőmozaik
- 3001 - Kertdomináns jellemzően mozaikos
- 4000 - Gyepdomináns homogén
- 4001 - Gyepdomináns mozaikos
- 4501 - Gyep-erdőmozaik
- 4601 - Gyep-víz mozaik
- 5000 - Erdődomináns homogén
- 5001 - Erdődomináns mozaikos
- 5601 - Erdő-vízmozaik
- 6000 - Vízdomináns homogén
- 6001 - Vízdomináns mozaikos
- 6541 - Víz-erdő-agrármozaik
- 7001 - Dominancia nélküli

1:500 000  
0 5 10 km

SZÉCHENYI 2020



(Az indikátor országos eloszlásáról készült térképet lásd: Az országos tájkarak-ter-területek lehatároló és leíró indikátorai I/2. térkép)

## TERMÉSZETI JELLEMZŐK

### II/1. Éghajlati körzetek

A tájkarakter terület teljes egésze meleg-száraz éghajlati körzetbe tartozik. A tájkarakter terület teljes egésze meleg-száraz éghajlati körzetbe tartozik.  
(Az indikátor országos eloszlásáról készült térképet lásd: Az országos tájkarakter-területek lehatároló és leíró indikátorai II/1. térkép)

### II/2. Tengerszint feletti magasság

A tengerszint feletti magasság a domborzat egyik forrásindikátora. A jellemző magassági értékek leírása azonos a domborzatnál leírtakkal. (Az indikátor országos eloszlásáról készült térképet lásd: Az országos tájkarakter-területek lehatároló és leíró indikátorai II/2. térkép)

### II/3. Relief

A relief a domborzat egyik forrásindikátora. A jellemző felszín-mozgalmassági jellemzők leírása azonos a domborzatnál leírtakkal. (Az indikátor országos eloszlásáról készült térképet lásd: Az országos tájkarakter-területek lehatároló és leíró indikátorai II/3. térkép)

### II/4. Alapkőzet

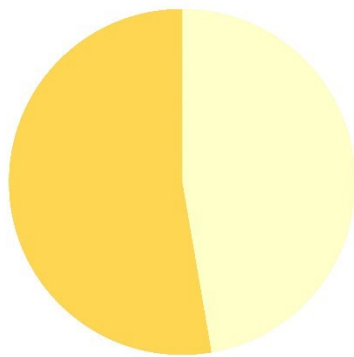

Kőzet név	Területarány (%)
Szeged agglomerálódó térsége	100,00%
glaciális és alluviális üledék	47,30%
löszös üledék	52,70%
Alsó-Tisza mente	100,00%
glaciális és alluviális üledék	70,61%
löszös üledék	29,39%

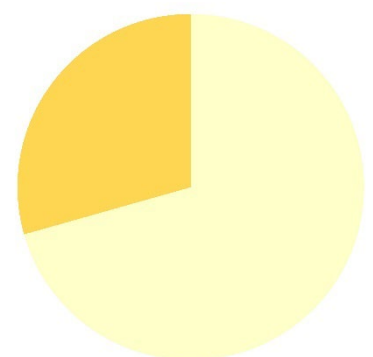

A területet fele-fele arányában alluviális és a löszös üledék borítja.

A táj meghatározó kőzettípusai az alluviális üledékek közé tartoznak, amelyek a terület több, mint kétharmadát borítják. Szeged környékén és a táj északkeleti részén löszös üledékek találhatók. Ezek aránya mintegy 30%-os.

(Az indikátor országos eloszlásáról készült térképet lásd: Az országos tájkarakter-területek lehatároló és leíró indikátorai II/4. térkép)

### II/5. Talajtípusok

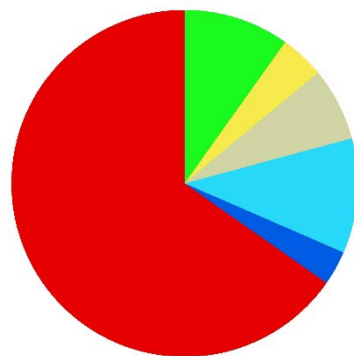
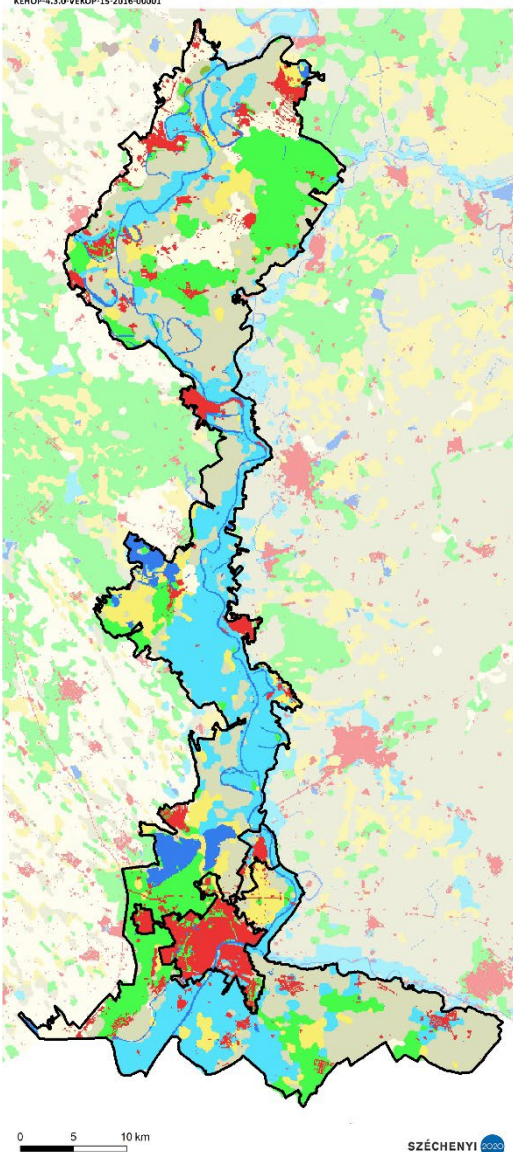

Talajtípus	Területarány (%)
Szeged agglomerálódó térsége	100,00%
Beépített terület	65,27%
Öntés és lejtőhordalék talajok	10,69%
Csernozjom talajok	9,87%
Réti talajok	6,84%
Szikes talajok	4,13%
Nyílt vízfelszín	3,21%
Alsó-Tisza mente	100,00%
Réti talajok	30,45%
Öntés és lejtőhordalék talajok	24,64%
Csernozjom talajok	18,04%
Szikes talajok	8,34%
Váztalajok	6,42%
Beépített terület	6,41%
Nyílt vízfelszín	5,60%
Láptalajok	0,10%

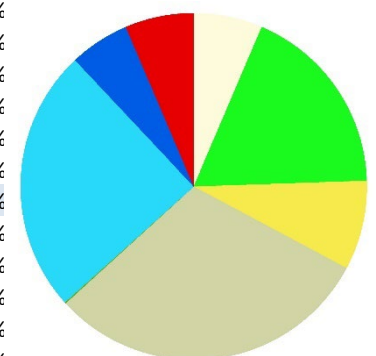

A terület nagy része beépített. A fennmaradó részen az öntés- és a réti talajok a meghatározóak.

Változatos talajtakarójú terület. Ugyanakkor a réti- és öntéstalajok jellemzik a táj nagy részét (együttesen több, mint 50%-át). Emellett jelentős a csernozjom talajokkal borított terület nagysága is, ezek főképp a terület északkeleti részén találhatók.

(Az indikátor országos eloszlásáról készült térképet lásd: Az országos tájkarakter-területek lehatároló és leíró indikátorai II/5. térkép)



## II/6. Felszíni vizek területaránya

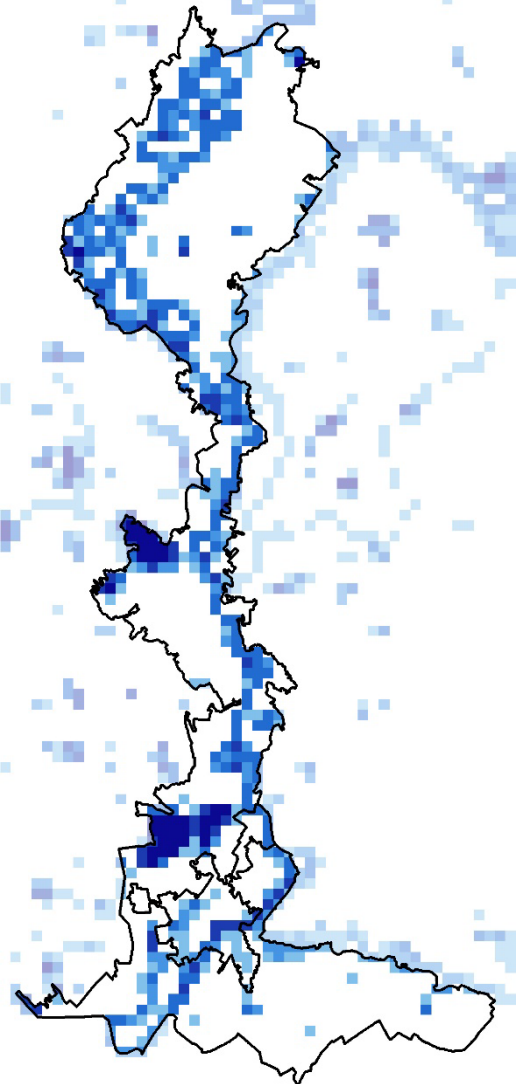

0 5 10 km

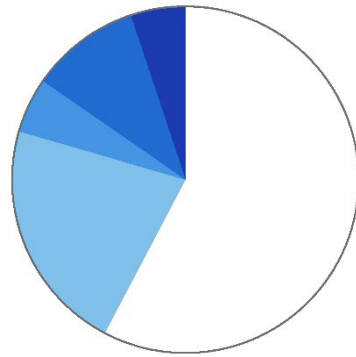

Felszíni vizek területaránya	Területarány (%)
<b>Szeged agglomerálódó térsége</b>	
0-1% - nincs, elenyésző	57,69%
1-5% - alacsony	21,79%
5-10% - közepes	5,13%
10-20% - magas	10,26%
20-50% - nagyon magas	5,13%
<b>Alsó-Tisza mente</b>	
0-1% - nincs, elenyésző	65,76%
1-5% - alacsony	7,55%
5-10% - közepes	6,81%
10-20% - magas	13,22%
20-50% - nagyon magas	3,86%
50-100% - meghatározó	2,79%

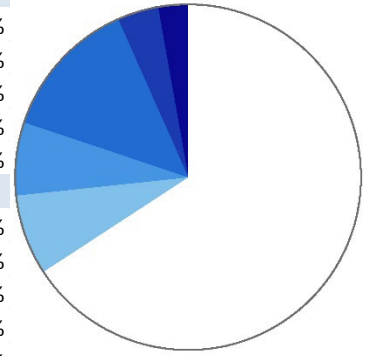

A felszíni vizek aránya a tájban magas, 0,034 km<sup>2</sup>/km<sup>2</sup>. A felszíni vizek aránya a tájban magas, 0,059 km<sup>2</sup>/km<sup>2</sup>. (Az indikátor országos eloszlásáról készült térképet lásd: Az országos tájkarakter-területek lehatároló és leíró indikátorai II/6. térkép)

## II/7. Ökotípusos földhasználat

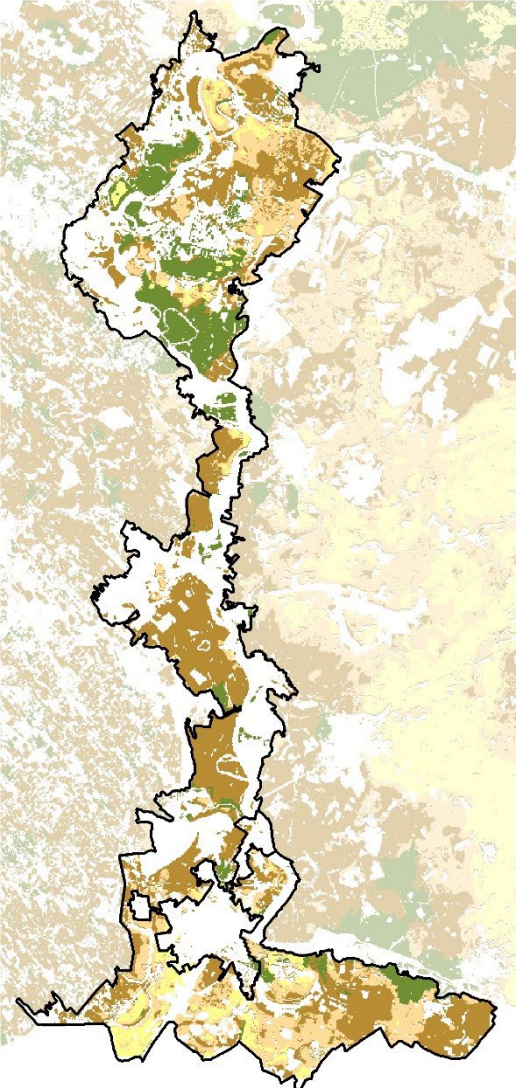

0 5 10 km

Ökotípusos földhasználat	Területarány (%)
<b>Szeged agglomerálódó térsége</b>	
kiváló termőhelyi adottságú szántó	1,00%
gyenge és közepes termőhelyi adottságú szántó	1,78%
gyenge és közepes, környezetileg érzékeny szántó	4,49%
erdőtelepítésre javasolt terület	1,58%
<b>Alsó-Tisza mente</b>	
kiváló termőhelyi adottságú szántó	4,28%
gyenge és közepes termőhelyi adottságú szántó	14,28%
gyenge és közepes, környezetileg érzékeny szántó	29,41%
erdőtelepítésre javasolt terület	10,08%

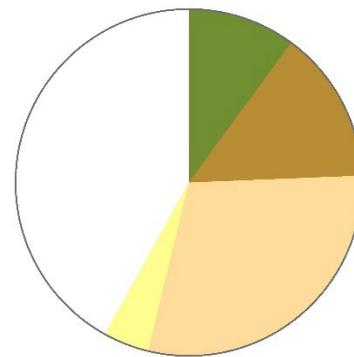
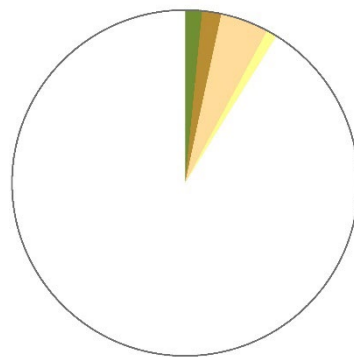

Az ökotípusos vizsgálat szerint a táj területének hozzávetőlegesen 1,5 %-án erdősítés javasolt, a terület 4,5 százalékán pedig - a növénytermesztés szempontjából közepes és gyenge talajadottságok, illetve a környezeti érzékenység következtében - a szántók extenzifikációja (földhasználat-váltás vagy szántóföldi művelés külterjesítése) indokolt.

(Az indikátor országos eloszlásáról készült térképet lásd: Az országos tájkarakter-területek lehatároló és leíró indikátorai II/7. térkép)

Az ökotípusos vizsgálat szerint a táj területének 10 %-án erdősítés javasolt, a terület közel 30 százalékán pedig - a növénytermesztés szempontjából közepes és gyenge talajadottságok, illetve a környezeti érzékenység következtében - a szántók extenzifikációja (földhasználat-váltás vagy szántóföldi művelés külterjesítése) indokolt.

## II/8. Ökológiai állapot

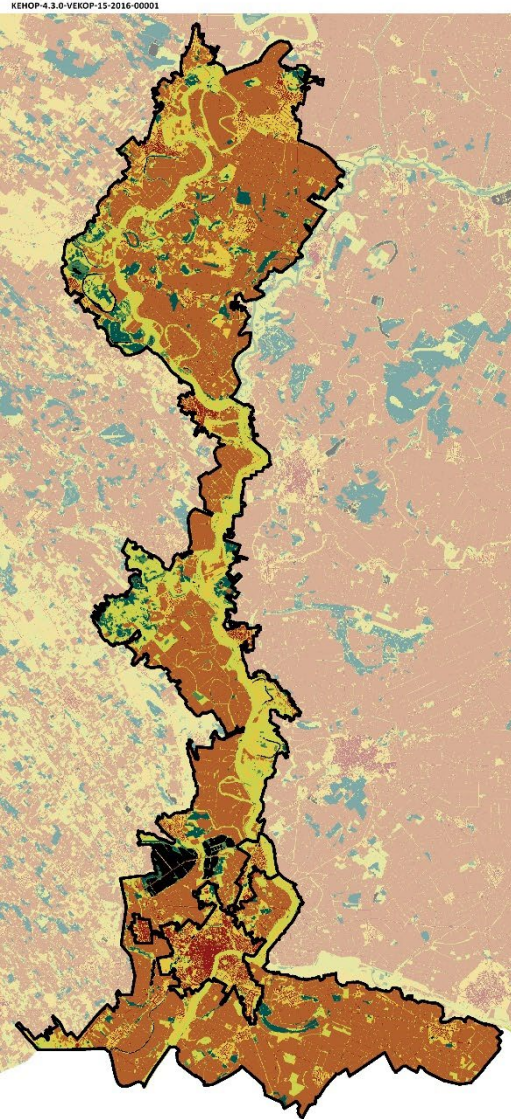

0 5 10 km

Ökológiai állapot	Területarány (%)
<b>Szeged agglomerálódó térsége</b>	
Mesterséges felszín	37,4
Rossz ökológiai állapot	2,6
Kedvezőtlen ökológiai állapot	31,1
Közepes ökológiai állapot	26,2
Jó ökológiai állapot	0,7
Kiváló ökológiai állapot	1,1
Adathiány	0,9
<b>Alsó-Tisza mente</b>	
Mesterséges felszín	3,6
Rossz ökológiai állapot	55,4
Kedvezőtlen ökológiai állapot	11,4
Közepes ökológiai állapot	21,2
Jó ökológiai állapot	1,6
Kiváló ökológiai állapot	4,8
Adathiány	2,1

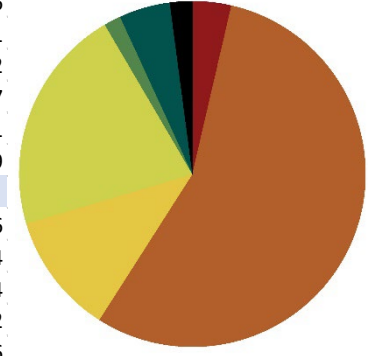
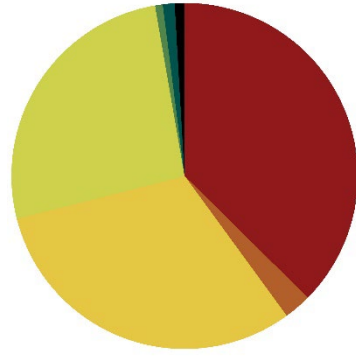

A beépített területek (37%), a kedvezőtlen állapotú (31%) és a közepes állapotú (26%) területek jelennek meg magas arányban, a rossz állapotú, a jó állapotú és a kiváló állapotú területek összaránya 5% alatt van.

A rossz állapotú területek dominálnak (55%), ezenfelül a közepes állapotú (21%) és a kedvezőtlen állapotú (11%) területek vannak jelen nagyobb arányban, a kiváló állapotú területek aránya viszonylag magas (5%).

(Az indikátor országos eloszlásáról készült térképet lásd: Az országos tájkarakter-területek lehatároló és leíró indikátorai II/8. térkép)



FELSZÍNBORÍTÁS-JELLEMZŐK

II/9. Ökoszisztéma-alaptérkép (2. szint)

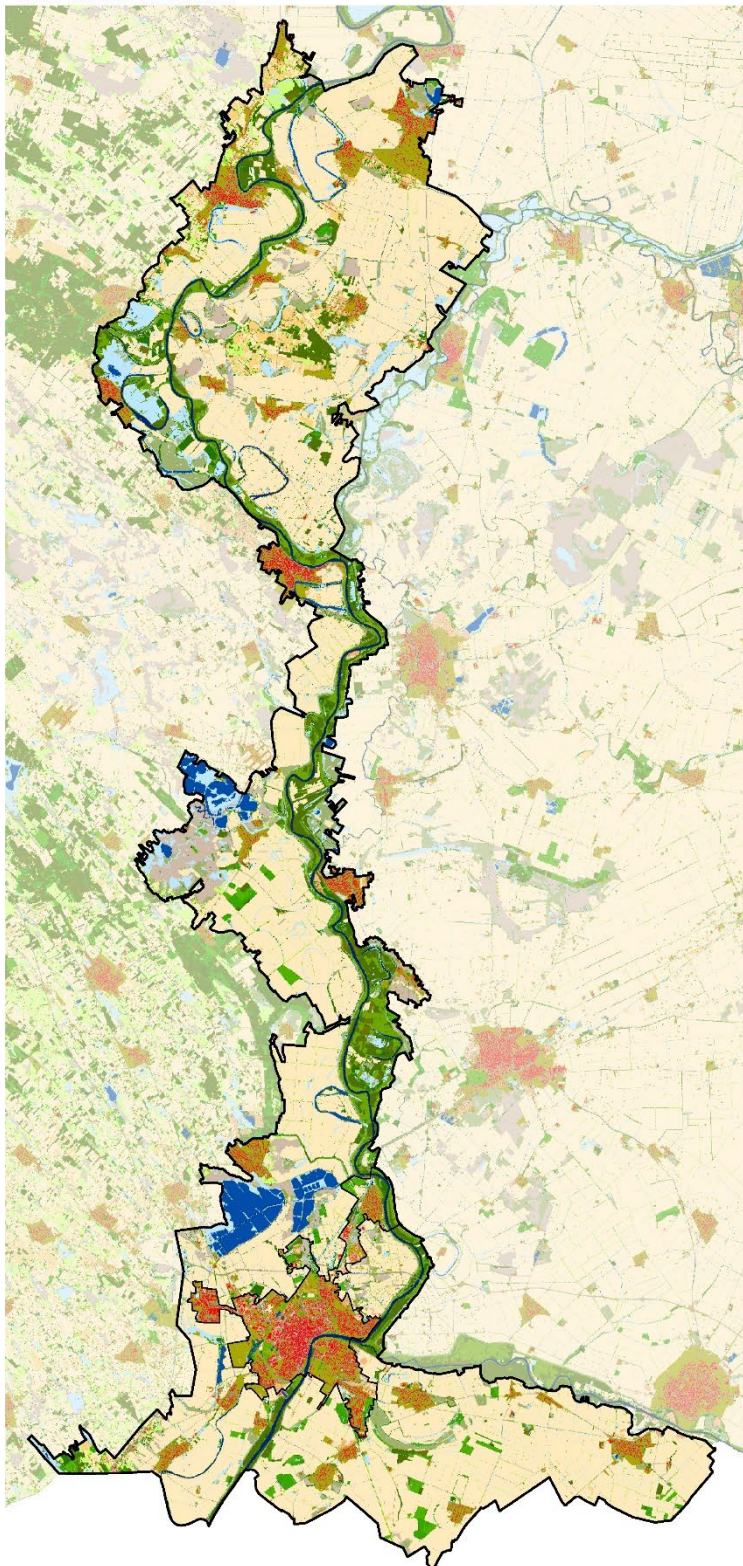

- 11 : Épületek
- 12 : Utak és vasutak
- 13 : Egyéb burkolt vagy burkolatlan mesterséges felületek
- 14 : Zöldfelületek mesterséges környezetben
- 21 : Szántóföldek
- 22 : Állandó kultúrák
- 23 : Komplex területek
- 31 : Homoki gyepek
- 32 : Szikes és szikesedésre hajlamos gyepek
- 33 : Sziklakibúvásokkal tarkított gyepek
- 34 : Zárt gyepek kötött talajon vagy domb és hegyvidéken
- 35 : Máshová nem besorolható lágyszárú növényzet
- 41 : Többetvízhatástól független (TVFLN) erdők
- 42 : Természetesebb galériaerdők
- 43 : Egyéb vízhatás alatt álló (TVHA) erdők
- 44 : Idegenhonos fajok dominálta erdők, faültvények
- 45 : Erdőként nyilvántartott faállomány nélküli, vagy felújítás alatt álló területek
- 46 : Máshová nem besorolható fás szárú növényzet
- 51 : Lágyszárú dominanciájú vizes élőhelyek
- 52 : Fás szárú dominanciájú vizes élőhelyek
- 61 : Állóvizek
- 62 : Vízfolyások

1:500 000  
0 5 10 km

SZÉCHENYI 2020



(Az indikátor országos eloszlásáról készült térképet lásd: Az országos tájkarakter-területek lehatároló és leíró indikátorai II/9. térkép)



II/10. CORINE felszínborítás

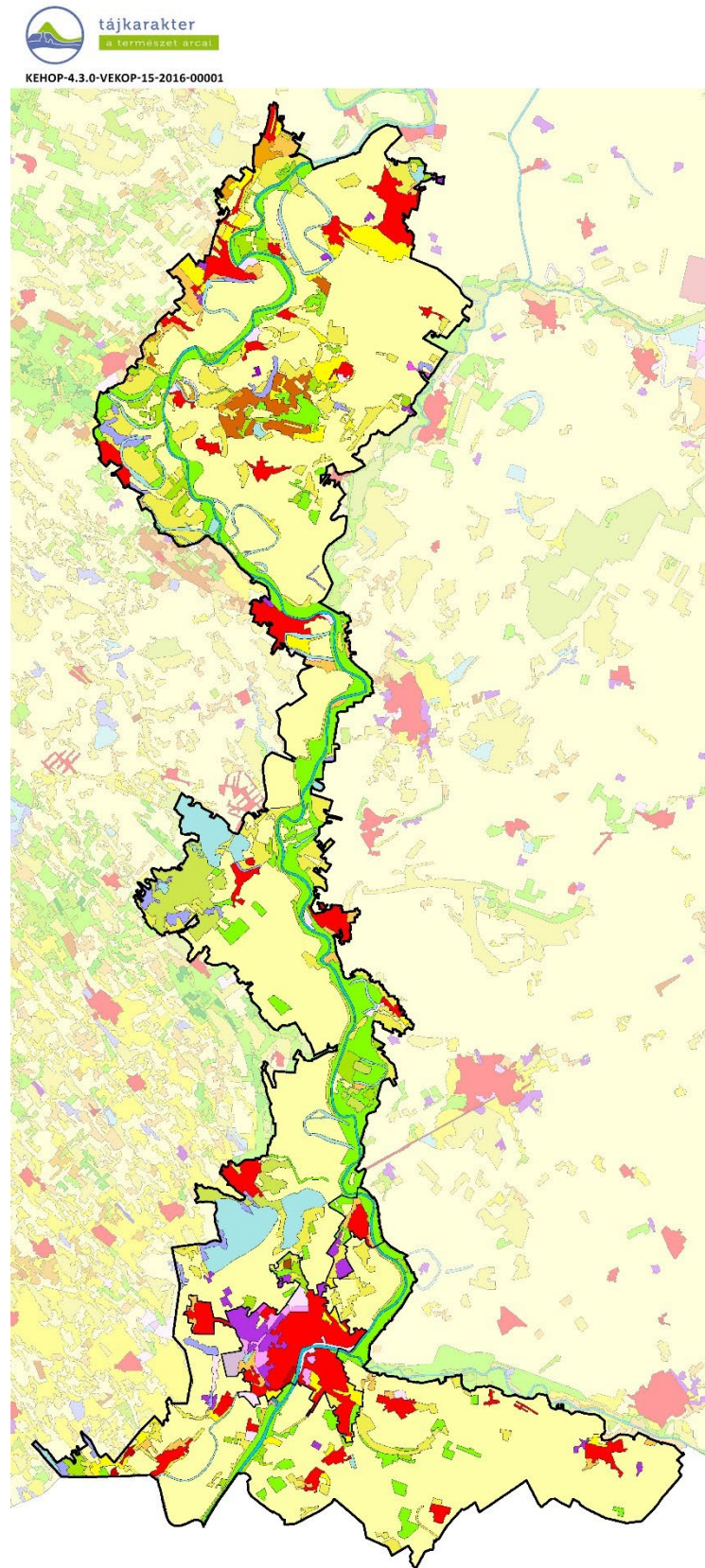

- Összefüggő településszerkezet
- Nem összefüggő településszerkezet
- Ipari vagy kereskedelmi területek
- Út - és vasúthálózat és csatlakozó területek
- Kikötők
- Repülőterek
- Nyersanyag kitermelés
- Lerakóhelyek, meddőhányók
- Építési munkahelyek
- Városi zöldterületek
- Sport-, szabadidő- és üdülőterületek
- Nem öntözött szántóföldek
- Rizsföldek
- Szőlők
- Gyümölcsösök, bogyósok
- Rét, legelő
- Komplex művelési szerkezet
- Elsődlegesen mezőgazdasági területek jelentős természetes növényzettel
- Lomblevelű erdők
- Tülevelű erdők
- Vegyes erdők
- Természetes gyepek, természetközeli rétek
- Átmeneti erdős-cserjés területek
- Ritkás növényzet
- Szárazföldi mocsarak
- Tőzeglápok
- Folyóvizek, vízi utak
- Állóvizek

1:500 000  
0 5 10 km

SZÉCHENYI 2020

AGRÁRMINISZTERIUM LECHNER ORMOS IMRE ALAPÍTVÁNY Meddián MAGYARORSZÁG KORMÁNYA Európai Unió Európai Regionális Fejlesztési Alap BEFEKTETÉS A JÖVŐBE

(Az indikátor országos eloszlásáról készült térképet lásd: Az országos tájkarakter-területek lehatároló és leíró indikátorai II/10. térkép)

II/11. Felszínborítás-átalakulás típusok



Felszínborítás stabilitás	Mintapontok száma (db)	Százalékarány (%)
<b>Szeged agglomerálódó térsége</b>	<b>19</b>	<b>100,00%</b>
1 - Stabil	6	31,58%
2 - Kvázi stabil	4	21,05%
3 - Lépcsőzetes	3	15,79%
4 - Ciklikus	1	5,26%
5 - Dinamikus	5	26,32%
<b>Alsó-Tisza mente</b>	<b>300</b>	<b>100,00%</b>
1 - Stabil	125	41,67%
2 - Kvázi stabil	90	30,00%
3 - Lépcsőzetes	42	14,00%
4 - Ciklikus	10	3,33%
5 - Dinamikus	33	11,00%



(Az indikátor országos eloszlásáról készült térképet lásd: Az országos tájkarakter-területek lehatároló és leíró indikátorai II/11. térkép)



## II/12. Felszínborítás-átalakulás jellege



(Az indikátor országos eloszlásáról készült térképet lásd: Az országos tájkarakter-területek lehatároló és leíró indikátorai II/12. térkép)

## II/13.-16. Stabil felszínborítású területek (stabil településterület, stabil szántó-, kert-, szőlőterület, stabil erdőterület, stabil gyepterület és vízfelszín)

(Az indikátorok országos eloszlásáról készült térképet lásd: Az országos tájkarakter-területek lehatároló és leíró indikátorai II/13.-16. térkép)

## II/17. Zöld vonalas elemek sűrűsége

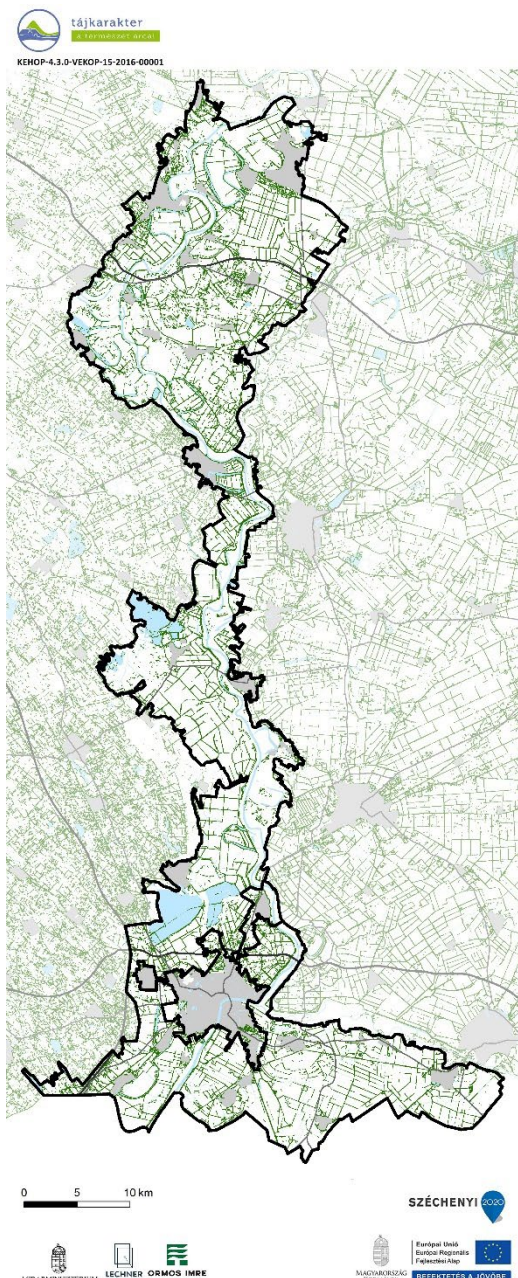

Zöld vonalas elemekben közepes ellátottságú terület. Zöld vonalas elemekben gazdag terület.

(Az indikátor országos eloszlásáról készült térképet lásd: Az országos tájkarakter-területek lehatároló és leíró indikátorai II/17. térkép)



## II/18. Beépítettség növekedése (1990-2018)

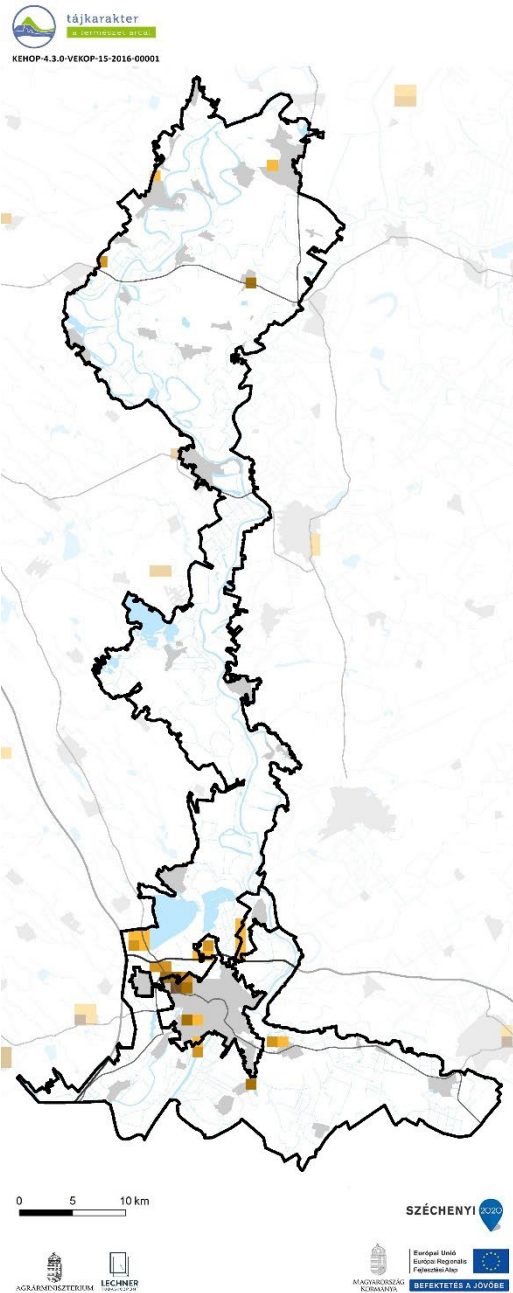

Beépítettség növekedése (1990-2018)	Területarány (%)
<b>Szeged agglomerálódó térsége</b>	
0%	86,74%
1-6%	6,03%
6-10%	2,19%
10-20%	3,74%
20-40%	1,30%
<b>Alsó-Tisza mente</b>	
0%	98,49%
1-6%	0,74%
6-10%	0,51%
10-20%	0,26%
20-40%	0,00%

1990-2018 között új települési területek kialakulása jelentős volt. A terület közel 13%-át érintette.

1990-2018 között a terület 2 %-át érintette új települési területek kialakulása, elsősorban a Szegeddel szomszédos részeken.

(Az indikátor országos eloszlásáról készült térképet lásd: Az országos tájkarakter-területek lehatároló és leíró indikátorai II/18. térkép)

## II/19. Közlekedési hálózat sűrűsége

Közlekedési hálózat sűrűsége	Területarány (%)
<b>Szeged agglomerálódó térsége</b>	
0-0,44 km/km <sup>2</sup>	35,90%
0,44-1,56 km/km <sup>2</sup>	38,46%
1,56-9,44 km/km <sup>2</sup>	25,64%

A közlekedési hálózat sűrűsége a tájban magas, 1,08 km/km<sup>2</sup>.

Közlekedési hálózat sűrűsége	Területarány (%)
<b>Alsó-Tisza mente</b>	
0-0,44 km/km <sup>2</sup>	81,36%
0,44-1,56 km/km <sup>2</sup>	15,68%
1,56-9,44 km/km <sup>2</sup>	2,96%

A közlekedési hálózat sűrűsége a tájban alacsony, 0,23 km/km<sup>2</sup>.

(Az indikátor országos eloszlásáról készült térképet lásd: Az országos tájkarakter-területek lehatároló és leíró indikátorai II/19. térkép)

## II/20. Roncsolt területek aránya (külfertéses bánya, hulladéklerakó)

Földhasználati információk alapján a roncsolt területek (lerakók, külszíni bányaterületek) tájkarakter területhez viszonyított aránya jóval az országos átlag felett van, tájalakító hatásuk jelentős.

Földhasználati információk alapján a roncsolt területek (lerakók, külszíni bányaterületek) tájkarakter területhez viszonyított aránya az országos átlag alatti, nem jelentős.

(Az indikátor országos eloszlásáról készült térképet lásd: Az országos tájkarakter-területek lehatároló és leíró indikátorai II/20. térkép)



## ANTROPOGÉN ÉS PERCEPCIONÁLIS JELLEMZŐK

### II/21. Település-sűrűség (belterületi beépített területek eloszlása) (Alsó-Tisza mente)

A településhálózat átlagos sűrűségű (0,11 db/km<sup>2</sup>). (Az indikátor tájkarakter-típusok határaihoz igazított országos eloszlásáról készült térképet lásd: Az országos tájkarakter-területek lehatároló és leíró indikátorai II/21. térkép)

### II/22. Településméret (átlagos belterületi települési terület mérete) (Alsó-Tisza mente)

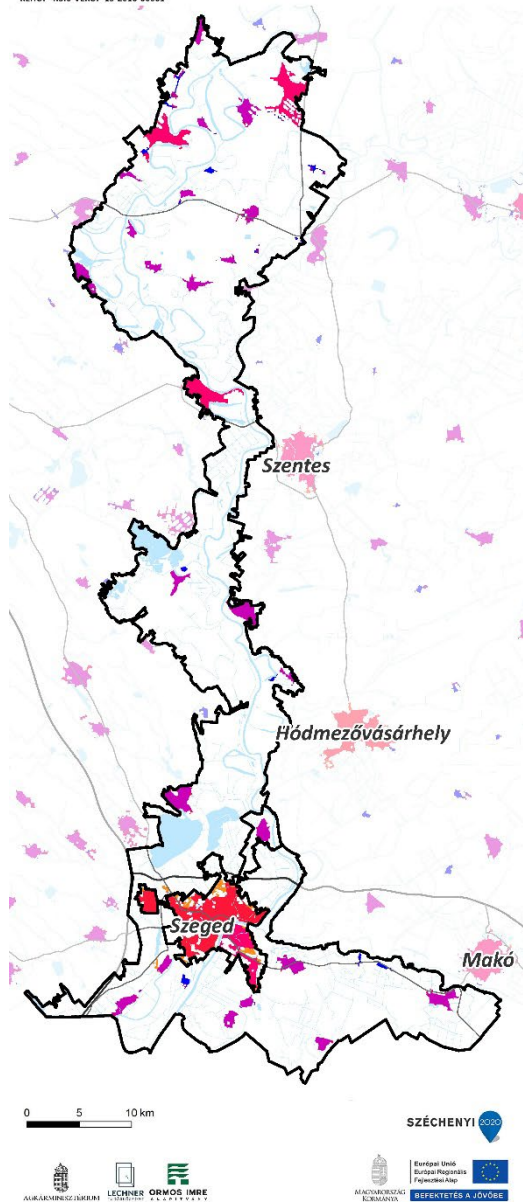

#### TELEPÜLÉS MÉRETKATEGÓRIÁJA

- 1 (0-0,48 km<sup>2</sup>)
- 2 (0,48-4,8 km<sup>2</sup>)
- 3 (4,8-14 km<sup>2</sup>)
- 4 (14-35 km<sup>2</sup>)
- 5 (35-80 km<sup>2</sup>)
- 6 (80-215 km<sup>2</sup>)
- Gyorsforgalmi út
- Főút
- Vízgazdálkodási térség (OTRT)

Az Alsó-Tisza mente területe a beépített térség tekintetében átmeneti jellegű térség, három különböző beépítési mintázatú terület hatása érvényesül, egyenletesen eloszló, változatos méretű településekből álló mintázatot kialakítva. A térség beépítettségét hasonló területi részesedési arányban töltik fel a különböző településméret kategóriák, az 1-es átlagosan 2,9 ha, a 2-es átlagosan 119,2 ha, a 3-as átlagosan 589,5 ha méretű településekkel. 4-es és 5-ös településméret nem található az egységben. A legnagyobb település 7,02 km<sup>2</sup>, a 4 km<sup>2</sup>-t meghaladó települések száma 3 db, míg a nagyterjedésű települési terek száma 1 db. (Az indikátor tájkarakter-típusok határaihoz igazított országos eloszlásáról készült térképet lásd: Az országos tájkarakter-területek lehatároló és leíró indikátorai II/22. térkép)

### II/23. Külterületi szórványbeépítés sűrűsége (Alsó-Tisza mente)

A szórványok eloszlása a sűrű (1,17 db/km<sup>2</sup>). Egy belterületi egységhez 6 db, jellemzően kisebb méretű külterületi beépített folt tartozik. A szórványok a településeket gyűrű szerűen övezik. (Az indikátor tájkarakter-típusok határaihoz igazított országos eloszlásáról készült térképet lásd: Az országos tájkarakter-területek lehatároló és leíró indikátorai II/23. térkép)

### II/24. Nagy kiterjedésű települési tér

Nagy kiterjedésű települési tér	
Szeged agglomerálódó térsége	
Érintett települések száma	11 db
Magas épületek aránya a beépített területeken belül	4,34%
Zöldfelületek aránya	34,76%

Szeged agglomerálódó térsége változatosan kapcsolódó, nagy méretű települési egységekből álló, nagyvárosias sűrűségű terület. A településekre a jelentős magasházás beépítettség jellemző, a zöldfelületek aránya átlagos.

(Az indikátor országos eloszlásáról készült térképet lásd: Az országos tájkarakter-területek lehatároló és leíró indikátorai II/24. térkép)



## II/25. Népegységváltozás

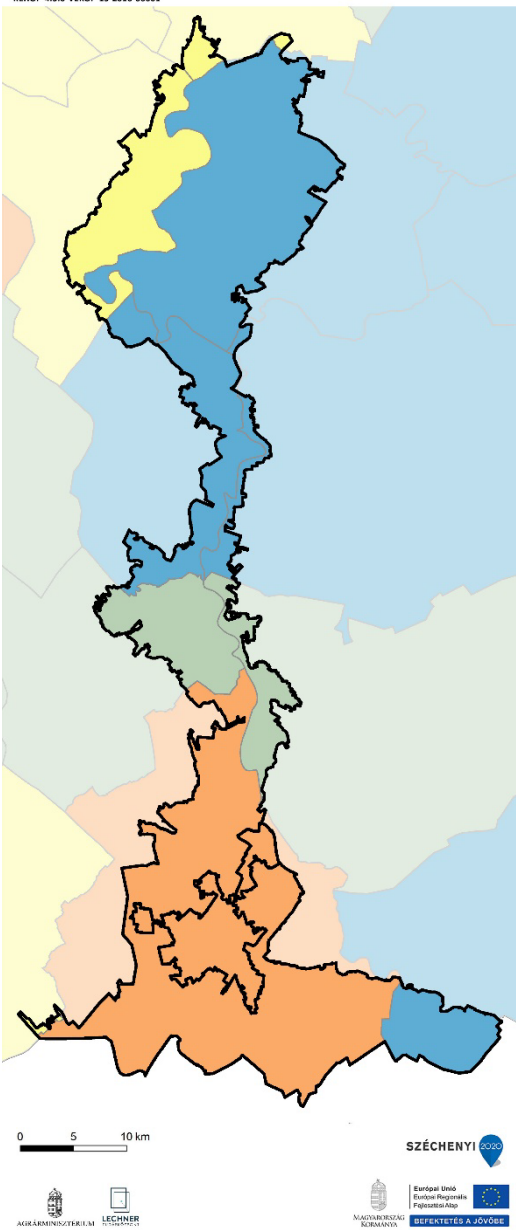

### NÉPESSÉGVÁLTOZÁS (1980-2019)

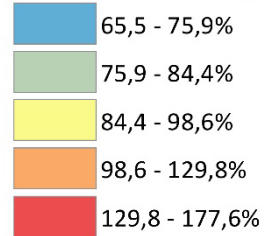

Szeged agglomerálódó térségét az elmúlt 40 év adatai alapján kis mértékű népességcsökkenés jellemezte.

(Az indikátor országos eloszlásáról készült térképet lásd: Az országos tájkarakter-területek lehatároló és leíró indikátorai II/25. térkép)

Az Alsó-Tisza mente térségén belül a népességváltozás folyamatait a Szegedtől való távolság határozza meg. Míg a Szegedhez közel eső településeken a népesség stagnált az elmúlt 40 évben, addig Szegedtől távolodva egyre jelentősebb mértékű a népesség csökkenése.

## II/26. Külterületi lakosok arányának változása

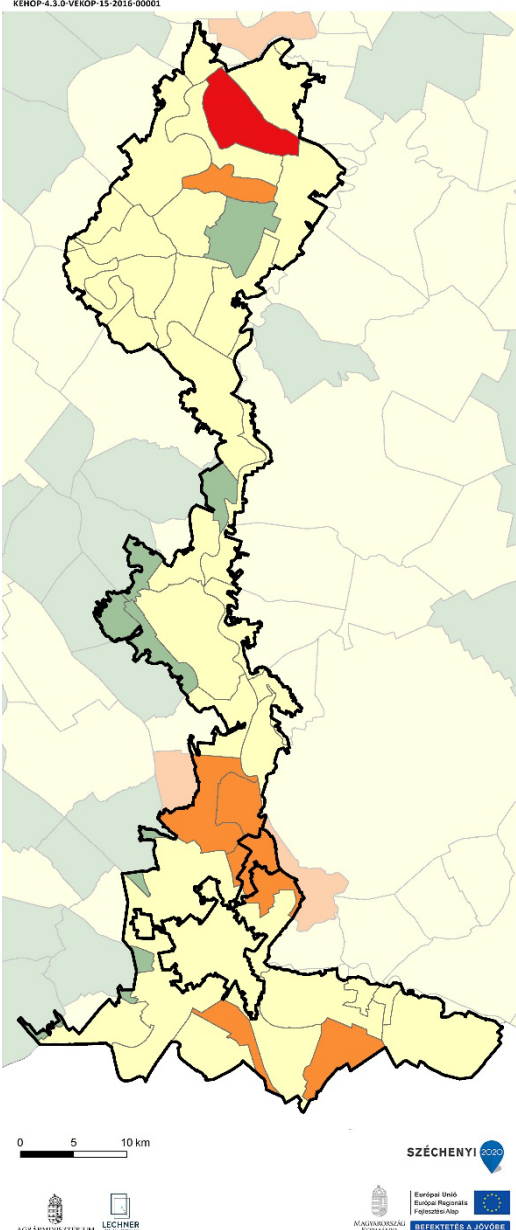

### KÜLTERÜLETI LAKOSOK ARÁNYÁNAK VÁLTOZÁSA (1980-2011)

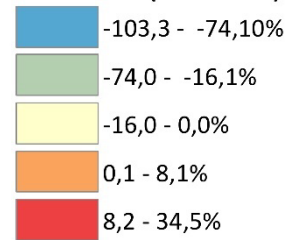

Szeged agglomerálódó térségében a külterületi lakosok aránya a legutóbbi népszámlálás adata alapján csökkent.

Az Alsó-Tisza mentén a külterületi lakosok aránya a települések többségénél csökkent, néhány település esetében – főként Szeged és Szolnok térségében – azonban növekedés volt megfigyelhető (pl.: Algyő, Cibakháza).

## II/27. Néprajzi táj

Szeged néprajzi értelemben is kiemelt jelentőségű település. A lehatárolás a nagyvárosi területeket fedt le.

Magában foglalja a Tiszaszug néprajzi táját. A hagyományos településközpontok szabálytalanabb, halmazos szerkezetűek. Csongrádon a mezővárosi jellegzetességek fontosak. Itt említhetők a jelentős szőlőterületek is. Hagyományosan tanyák vannak a külterületeken.

(Az indikátor országos eloszlásáról készült térképet lásd: Az országos tájkarakter-területek lehatároló és leíró indikátorai II/27. térkép)

## II/28. Természeti és kulturális örökség



KEHOP-4.3.0-VEKOP-15-2016-00001

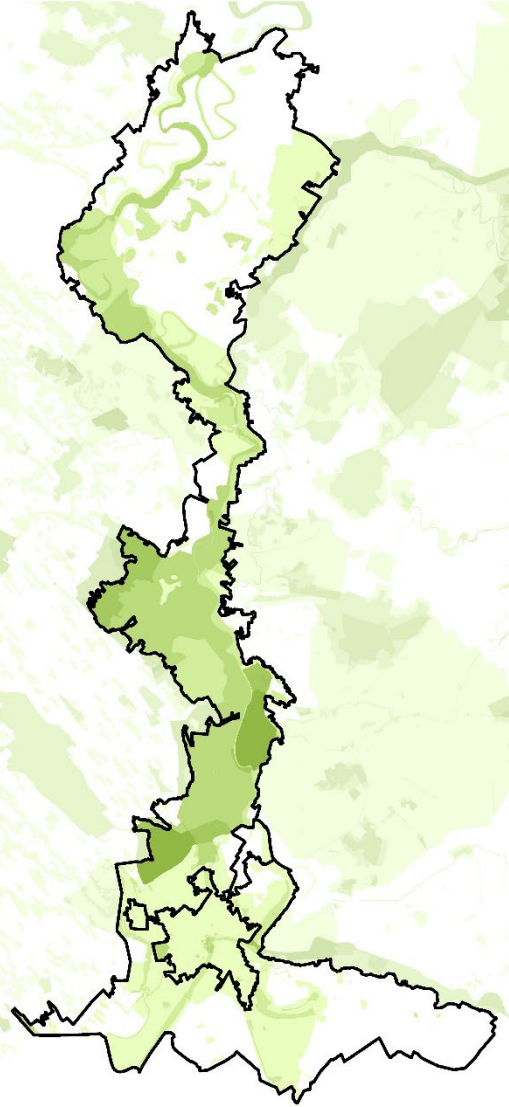

**TERMÉSZETI ÉS KULTURÁLIS ÖRÖKSÉG**  
Védelmi célú területi lehatárolások száma

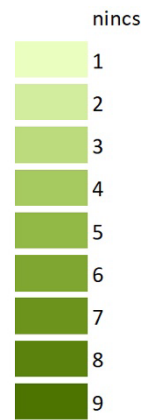

Védelmi célú területek	Összterület (km <sup>2</sup> )	Területarány (%)
Szeged agglomerálódó térsége	76,79	100,00%
Natura 2000 terület	1,94	2,53%
Barláng védőövezet	0,00	0,00%
EU diploma	0,00	0,00%
Naturpark	0,00	0,00%
Természeti emlék	0,00	0,00%
Természetvédelmi terület	0,00	0,00%
Tájvédelmi körzet	0,00	0,00%
Nemzeti park	0,00	0,00%
MAB bioszféra rezervátum	0,00	0,00%
Ramsari terület	0,00	0,00%
Nemzeti ökológiai hálózat	8,43	10,98%
Országos védettségű kulturális örökség	0,90	1,18%
Országos, területi védettségű kulturális örökség	1,10	1,43%
Világörökség terület	0,00	0,00%
Világörökség várományos terület	64,47	83,96%
Nem védett terület	9,13	11,90%

(Az indikátor országos eloszlásáról készült térképet lásd: Az országos tájkarakter-területek lehatároló és leíró indikátorai II/28. térkép)

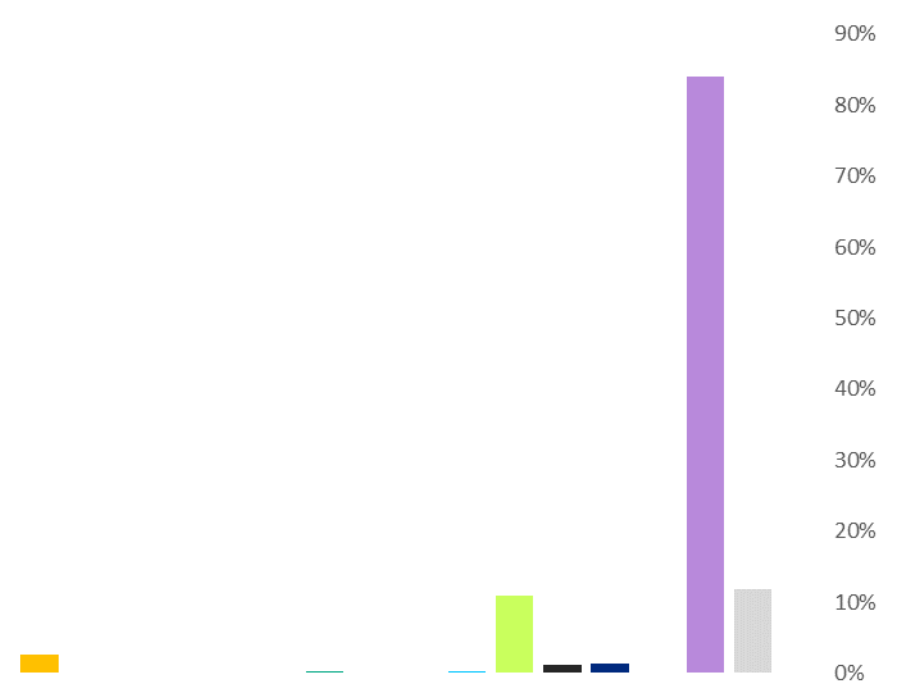

Védelmi célú területek	Összterület (km <sup>2</sup> )	Területarány (%)
Alsó-Tisza mente	1223,00	100,00%
Natura 2000 terület	379,44	31,03%
Barláng védőövezet	0,00	0,00%
EU diploma	0,00	0,00%
Naturpark	44,38	3,63%
Természeti emlék	0,01	0,00%
Természetvédelmi terület	0,59	0,05%
Tájvédelmi körzet	221,31	18,10%
Nemzeti park	10,55	0,86%
MAB bioszféra rezervátum	0,00	0,00%
Ramsari terület	67,54	5,52%
Nemzeti ökológiai hálózat	460,10	37,62%
Országos védettségű kulturális örökség	0,24	0,02%
Országos, területi védettségű kulturális örökség	1,97	0,16%
Világörökség terület	0,00	0,00%
Világörökség várományos terület	271,34	22,19%
Nem védett terület	545,08	44,57%

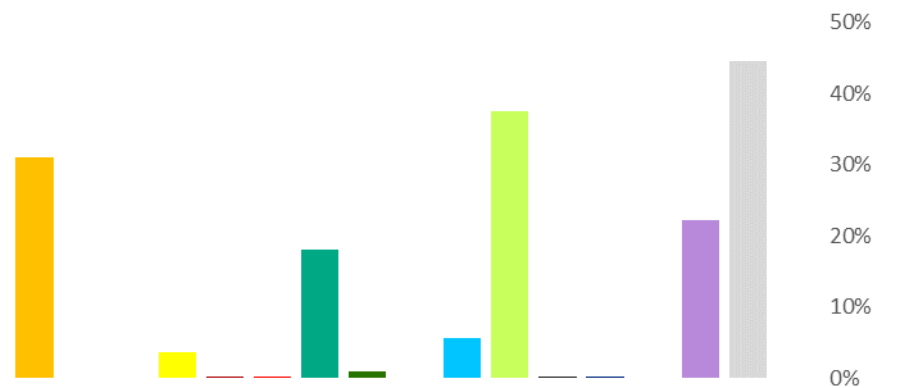



II/29. Megbecsültség

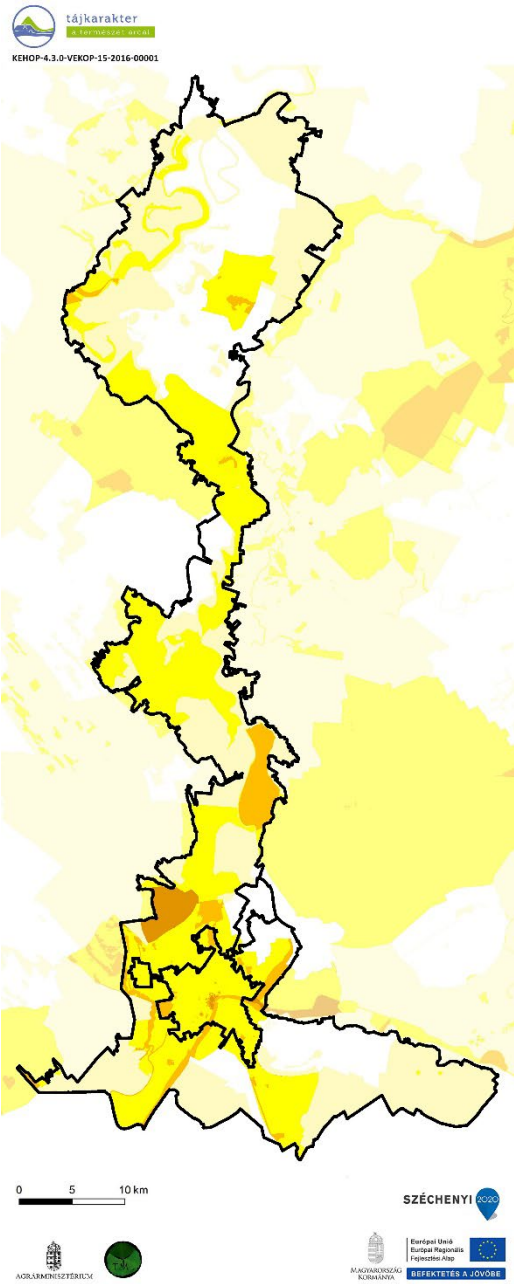

Megbecsültség	Összterület (km <sup>2</sup> )	Területarány (%)
<b>Szeged agglomerálódó t</b>	<b>76,79</b>	<b>100,00%</b>
1 - Nincs, igen alacsony	12,24	15,94%
2 - Alacsony	0,08	0,10%
3 - Mérésékelt	57,87	75,36%
4 - Számottevő	6,27	8,16%
5 - Jelentős	0,33	0,44%
6 - Magas	0,00	0,00%
7 - Nagyon magas	0,00	0,00%
8 - Kiemelkedő	0,00	0,00%
<b>Alsó-Tisza mente</b>	<b>1223,00</b>	<b>100,00%</b>
1 - Nincs, igen alacsony	292,79	23,94%
2 - Alacsony	469,22	38,37%
3 - Mérésékelt	390,92	31,96%
4 - Számottevő	53,27	4,36%
5 - Jelentős	16,79	1,37%
6 - Magas	0,00	0,00%
7 - Nagyon magas	0,00	0,00%
8 - Kiemelkedő	0,00	0,00%

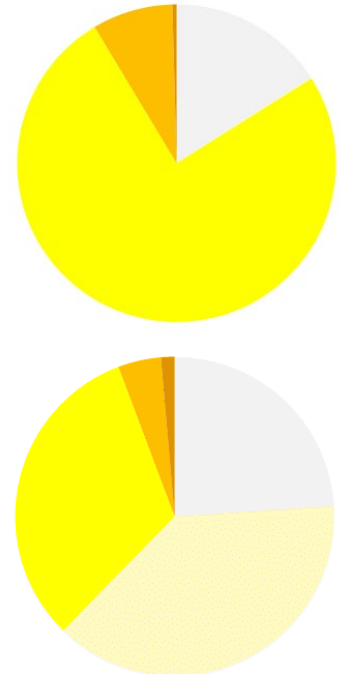

(Az indikátor országos eloszlásáról készült térképet lásd: Az országos tájkarakter-területek lehatároló és leíró indikátorai II/29. térkép)

II/30. Vizuális jellemzők

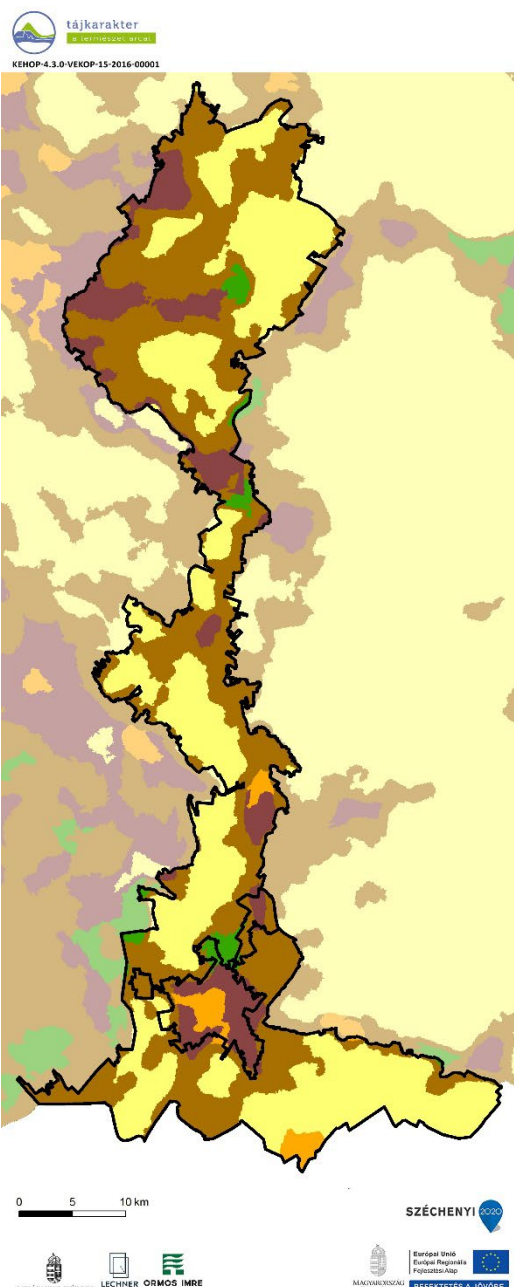

Vizuális jellemzők	Területarány (%)
<b>Szeged agglomerálódó térsége</b>	
Zárt, homogén, szegélyekben szegény területek	16,5
Átlátható, szegélyekben szegény területek	2,2
Átmeneti, közepesen zárt területek	27,4
Szegélyekben gazdag, de nem átlátható, zárt területek	48,8
Átlátható, nyitott, szegélyekben gazdag területek	5,0
<b>Alsó-Tisza mente</b>	
Zárt, homogén, szegélyekben szegény területek	1,3
Átlátható, szegélyekben szegény területek	42,6
Átmeneti, közepesen zárt területek	45,4
Szegélyekben gazdag, de nem átlátható, zárt területek	8,9
Átlátható, nyitott, szegélyekben gazdag területek	1,8

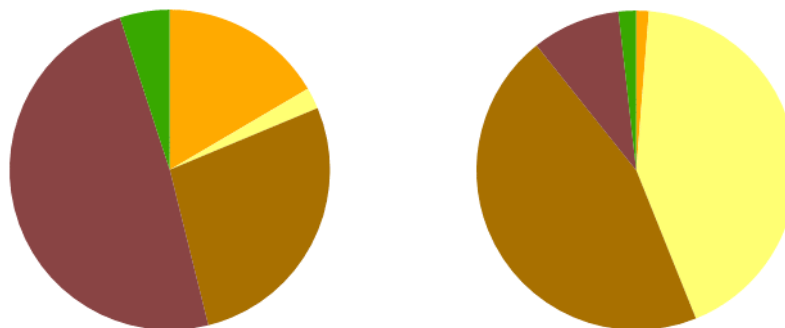

A tájat a szegélyekben gazdag, de nem átlátható, zárt területek (49%) uralják. Kis mértékben az átmeneti, közepesen zárt területek (27%) is előfordulnak.

A tájat átlátható, szegélyekben szegény területek (43%) és átmeneti, közepesen zárt területek (45%) uralják.

(Az indikátor országos eloszlásáról készült térképet lásd: Az országos tájkarakter-területek lehatároló és leíró indikátorai II/30. térkép)