

DUNA-TISZA MEDENCE

622. NAGYKUNSAÉG TÁJKARAKTER-TERÜLET

Az Alföld közepén húzódó Nagykunság tájkarakter-terület a Kunhegyes–Tiszafüredi-, illetve a Mezőtúr–Karcagi-sík kistájak nagy részét magába foglalja. Az Északi-középhegység felől lefolyó vizek által szétteregtett finom anyag, iszapos üledék, a folyószabályozások előtti rendszeres vízutánpótlás hatására inkább a legeltető állattenyésztés színtere volt. Az ármentesítések után egyre nőtt a szántóföldi művelés által elfoglalt terület kiterjedése és ma is nagyrészt szántódomináns homogén, vagy mozaikos tájkarakter jellemzi. A településsűrűség alacsony, és természeti értékekben sem bővelkedik. Területe 2331,9 km<sup>2</sup>.



Fotó: Csorba Péter (Kunhegyes-Tiszafüredi-sík, Tiszaörs, 2016)

A Nagykunság tájkarakter-területen előforduló tájkarakter-típusok

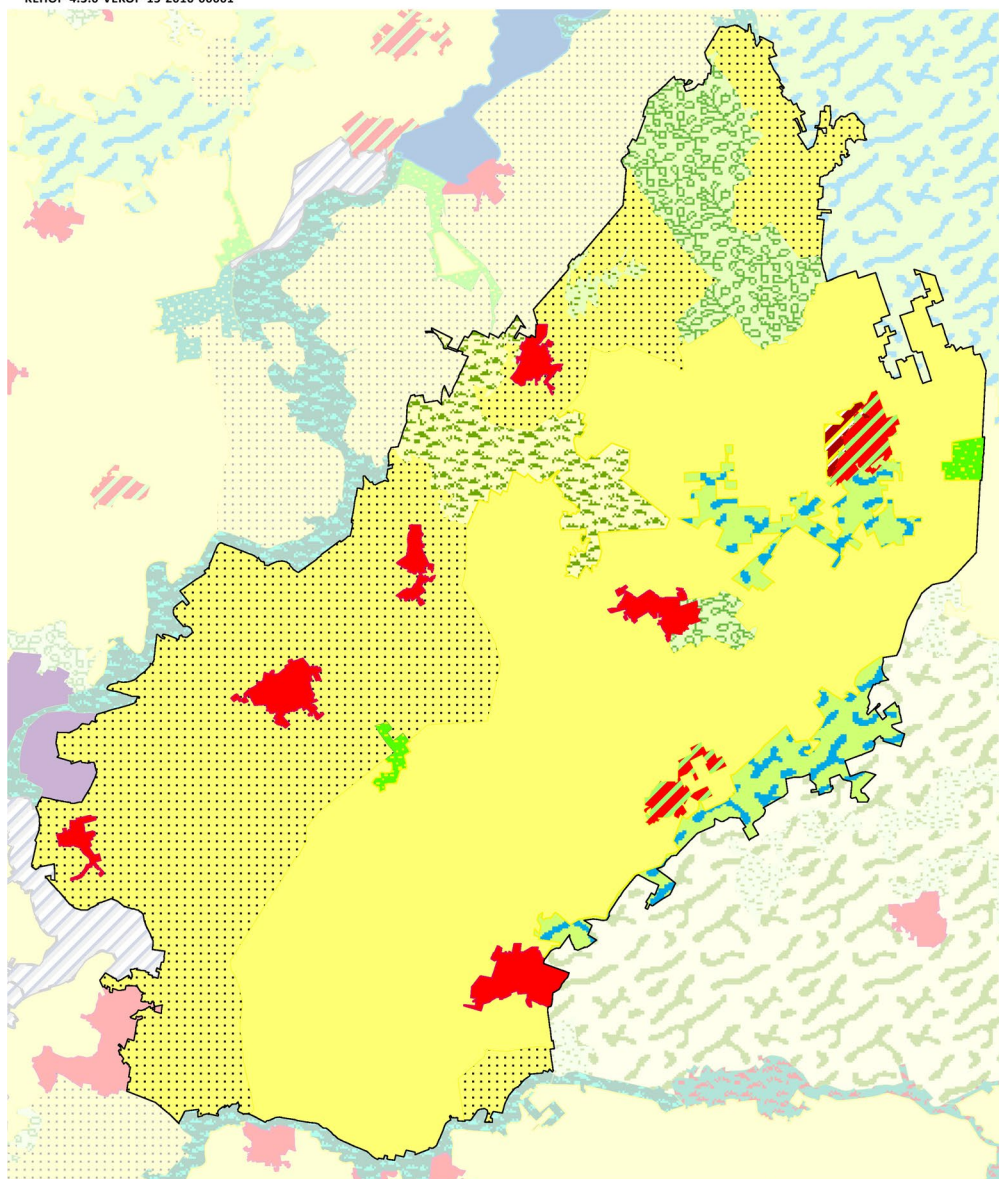

- Agglomerálódó települési táj síkságon
- Erdő-agrármozaikos síksági táj
- Erdődomináns, mozaikos síksági táj
- Gyepdomináns, mozaikos síksági táj
- Gyepes, mozaikos síksági táj, vizek jelentős előfordulásával
- Szántódomináns, homogén síksági táj
- Szántódomináns, mozaikos síksági táj
- Település-gyepdomináns táj síkságon
- Települési táj síkságon
- Változatos felszínborítású síksági táj

1:500 000  
0 5 10 km

SZÉCHENYI 2020



Tájkarakter-típusok	Össz-terület (km <sup>2</sup> )	Terület-arány (%)	Folt-szám	Átlagos foltméret (km <sup>2</sup> )	Szórás (km <sup>2</sup> )
Nagykunság	2331,94	100,00%	22	106,00	256,28
Agglomerálódó települési táj síkságon	5,13	0,22%	1	5,13	0,00
Települési táj síkságon	54,54	2,34%	6	9,09	3,97
Település-gyepdomináns táj síkságon	22,89	0,98%	2	11,44	2,00
Szántódomináns, homogén síksági táj	1154,97	49,53%	1	1154,97	0,00
Szántódomináns, mozaikos síksági táj	736,85	31,60%	4	184,21	218,63
Gyepdomináns, mozaikos síksági táj	8,20	0,35%	1	8,20	0,00
Erdődomináns, mozaikos síksági táj	11,19	0,48%	2	5,59	0,71
Gyepes, mozaikos síksági táj, vizek jelentős előfordulásával	107,47	4,61%	2	53,73	8,58
Erdő-agrármozaikos síksági táj	101,36	4,35%	1	101,36	0,00
Változatos felszínborítású síksági táj	129,35	5,55%	2	64,67	53,05

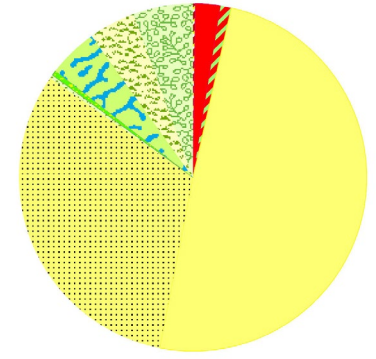

## A NAGYKUNSÁG TÁJKARAKTER-TERÜLET KULCSJELLEMZŐI

### I/1. Domborzat

A táj domináns domborzati típusa a tagolatlan alacsony síkság, amelynek területi aránya 68%. Emellett jelentős még az enyhén tagolt alacsony síkság részese-dése is (32%). (Az indikátor országos eloszlásáról készült térképet lásd: Az országos tájkarakter-területek lehatároló és leíró indikátorai I/1. térkép)

### I/2. Komplex felszínborítás-típusok

KEHOP-4.3.0-VEKOP-15-2016-00001

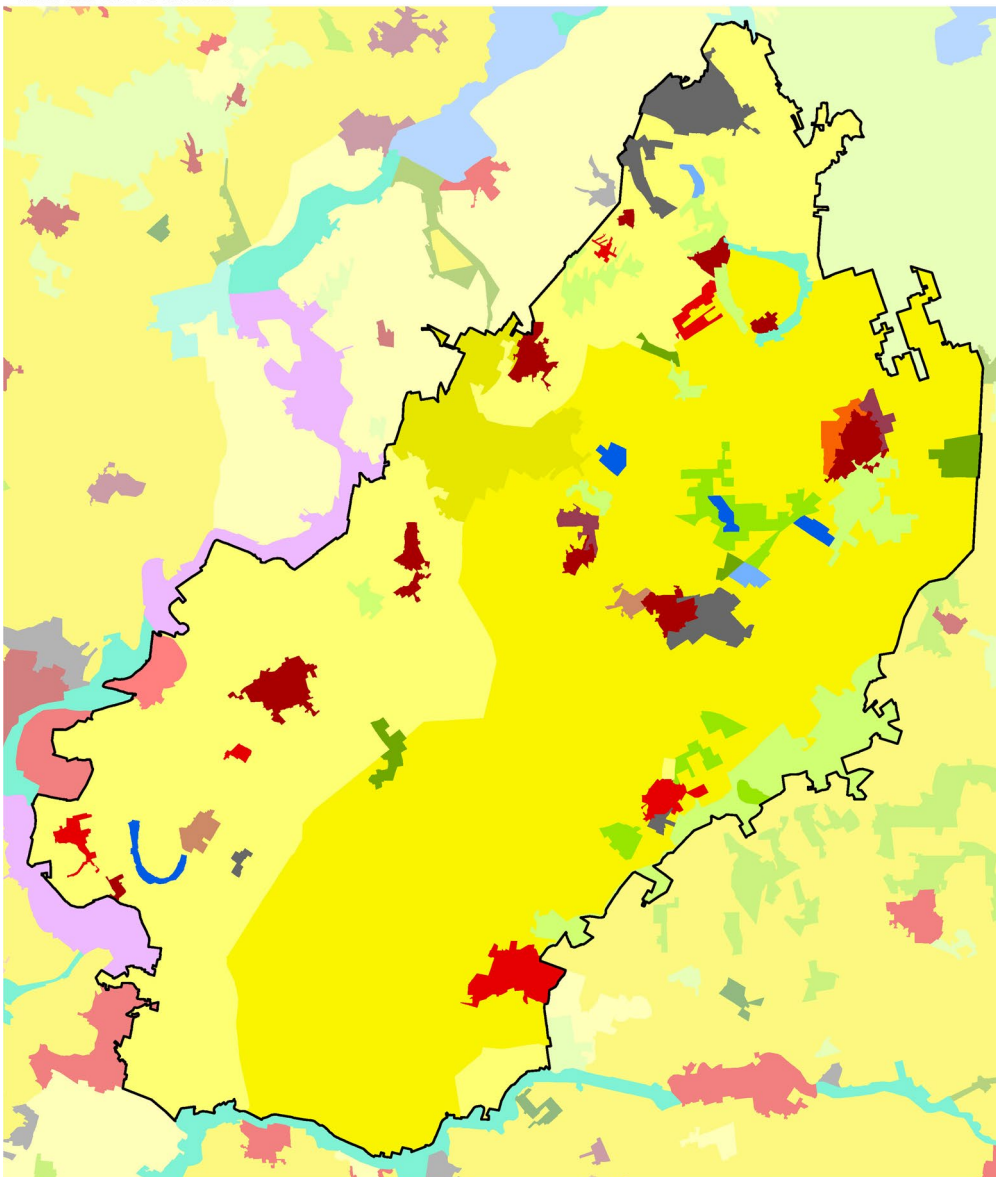

- 1000 - Településdomináns homogén
- 1001 - Településdomináns mozaikos
- 1201 - Település-szántómozaik
- 1251 - Település-agrár-erdőmozaik
- 1401 - Település-gyepmozaik
- 1501 - Település-erdőmozaik
- 2000 - Szántódomináns homogén
- 2001 - Szántódomináns mozaikos
- 2451 - Agrár-erdőmozaik
- 3001 - Kertdomináns jellemzően mozaikos
- 4000 - Gyepdomináns homogén
- 4001 - Gyepdomináns mozaikos
- 5001 - Erdődomináns mozaikos
- 6000 - Vízdomináns homogén
- 6001 - Vízdomináns mozaikos
- 6541 - Víz-erdő-agrármozaik
- 7001 - Dominancia nélküli

1:500 000  
0 5 10 km

SZÉCHENYI 2020

(Az indikátor országos eloszlásáról készült térképet lásd: Az országos tájkarakter-területek lehatároló és leíró indikátorai I/2. térkép)

## TERMÉSZETI JELLEMZŐK

### II/1. Éghajlati körzetek

A tájkarakter terület teljes egésze meleg-száraz éghajlati körzetbe tartozik. (Az indikátor országos eloszlásáról készült térképet lásd: Az országos tájkarakter-területek lehatároló és leíró indikátorai II/1. térkép)

Éghajlati körzetek	Területarány (%)
Nagykunság	100,00%
meleg - száraz	100,00%

### II/2. Tengerszint feletti magasság

A tengerszint feletti magasság a domborzat egyik forrásindikátora. A jellemző magassági értékek leírása azonos a domborzatnál leírtakkal. (Az indikátor országos eloszlásáról készült térképet lásd: Az országos tájkarakter-területek lehatároló és leíró indikátorai II/2. térkép)

### II/3. Relief

A relief a domborzat egyik forrásindikátora. A jellemző felszín-mozgalmassági jellemzők leírása azonos a domborzatnál leírtakkal. (Az indikátor országos eloszlásáról készült térképet lásd: Az országos tájkarakter-területek lehatároló és leíró indikátorai II/3. térkép)

### II/4. Alapkőzet

A Nagykunság szinte teljes egészén (több mint 90%-án) a löszös üledék a jellemző. A Tisza mentén alluviális üledék fordul elő. (Az indikátor országos eloszlásáról készült térképet lásd: Az országos tájkarakter-területek lehatároló és leíró indikátorai II/4. térkép)

Kőzet név	Területarány (%)
Nagykunság	100,00%
glaciális és alluviális üledék	7,31%
löszös üledék	92,69%

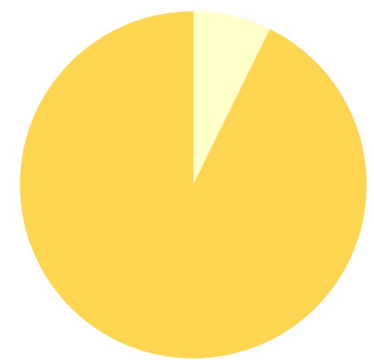

### II/5. Talajtípusok

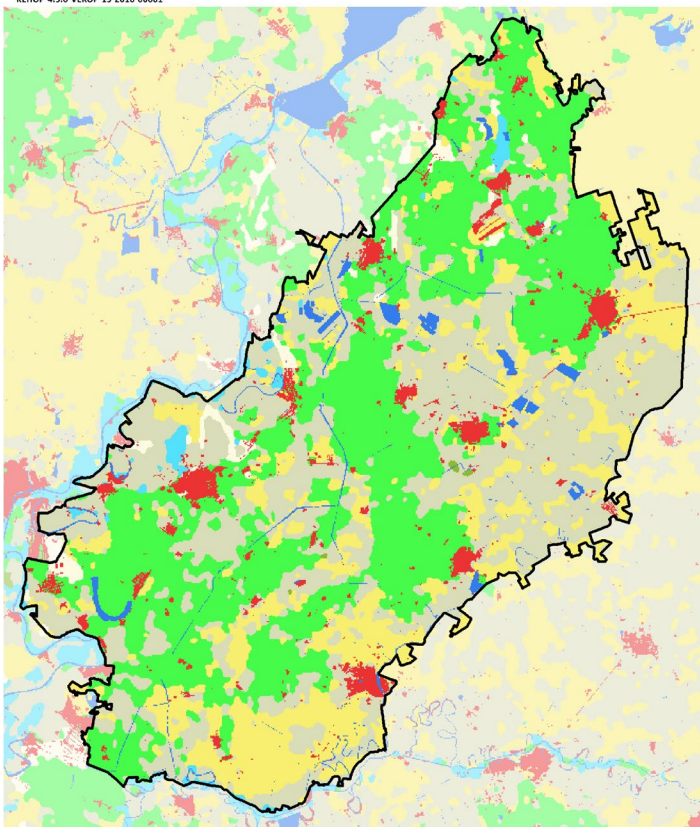

Talajtípus	Területarány (%)
Nagykunság	100,00%
Csernozjom talajok	36,70%
Réti talajok	34,94%
Szikes talajok	19,37%
Beépített terület	4,38%
Nyílt vízfelszín	1,96%
Váztalajok	1,41%
Öntés és lejtőhordalék talajok	1,16%
Láptalajok	0,07%

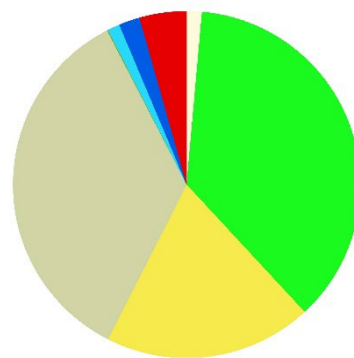

Mozaikos talajtakarójú terület. A csernozjom, a réti és a szikes foltok mozaikosan helyezkednek el. A legnagyobb a csernozjomok részesedése (37%). (Az indikátor országos eloszlásáról készült térképet lásd: Az országos tájkarakter-területek lehatároló és leíró indikátorai II/5. térkép)

## II/6. Felszíni vizek területaránya

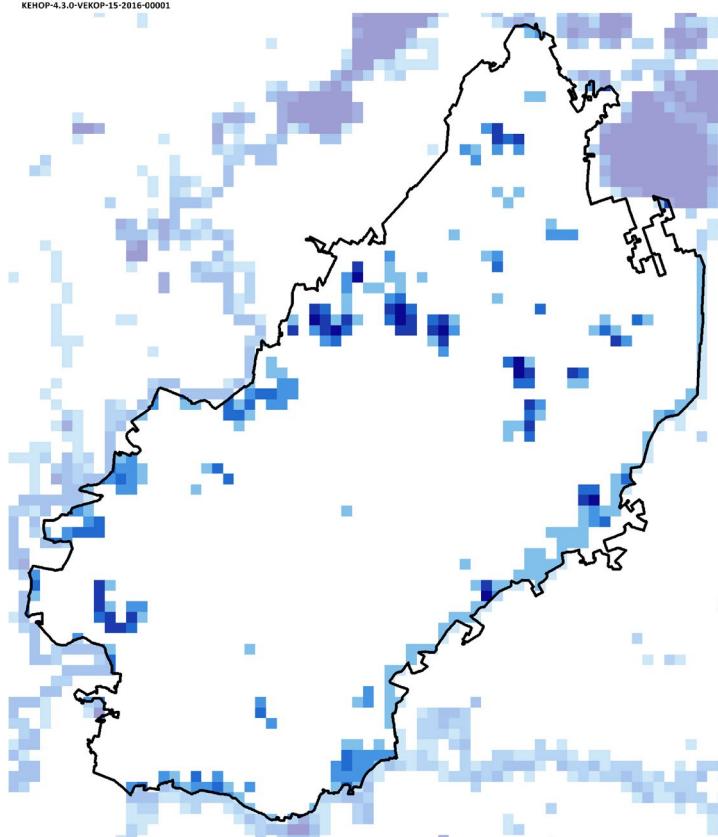

Felszíni vizek területaránya	Területarány (%)
Nagykunság	
0-1% - nincs, elenyésző	88,18%
1-5% - alacsony	5,41%
5-10% - közepes	2,79%
10-20% - magas	1,89%
20-50% - nagyon magas	1,29%
50-100% - meghatározó	0,43%

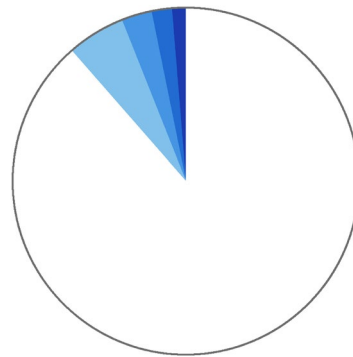

0 5 10 km

SZÉCHENYI



A felszíni vizek aránya a tájban átlagos, 0,015 km<sup>2</sup>/ km<sup>2</sup>. (Az indikátor országos eloszlásáról készült térképet lásd: Az országos tájkarakter-területek lehatároló és leíró indikátorai II/6. térkép)

## II/7. Ökotípusos földhasználat

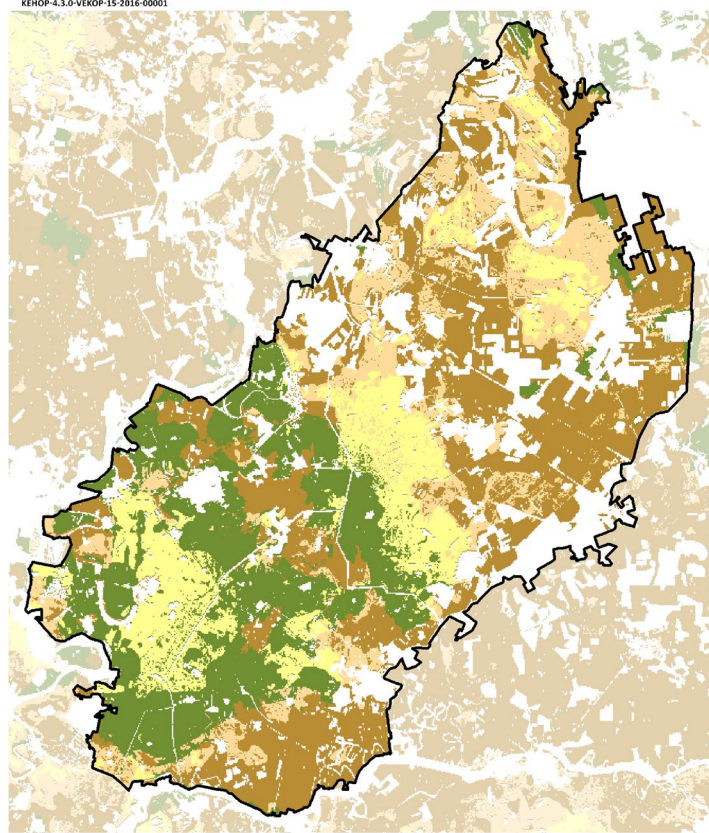

Ökotípusos földhasználat	Terület arány (%)
Nagykunság	77,84%
kiváló termőhelyi adottságú szántó	13,33%
kiváló termőhelyi adottságú, környezetileg érzékeny szántó	0,00%
gyenge és közepes termőhelyi adottságú szántó	13,45%
gyenge és közepes, környezetileg érzékeny szántó	30,28%
erdőtelepítésre javasolt terület	20,77%

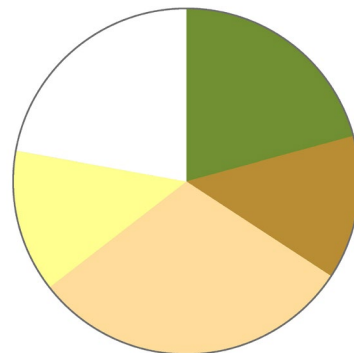

0 5 10 km

SZÉCHENYI



Az ökotípusos vizsgálat szerint a táj területének több mint 21 %-án erdősítés javasolt, a terület mintegy 30 százalékán pedig - a növénytermesztés szempontjából közepes és gyenge talajadottságok, illetve a környezeti érzékenység következtében - a szántók extenzifikációja (földhasználatváltás vagy szántóföldi művelés külterjesítése) indokolt. (Az indikátor országos eloszlásáról készült térképet lásd: Az országos tájkarakter-területek lehatároló és leíró indikátorai II/7. térkép)

## II/8. Ökológiai állapot

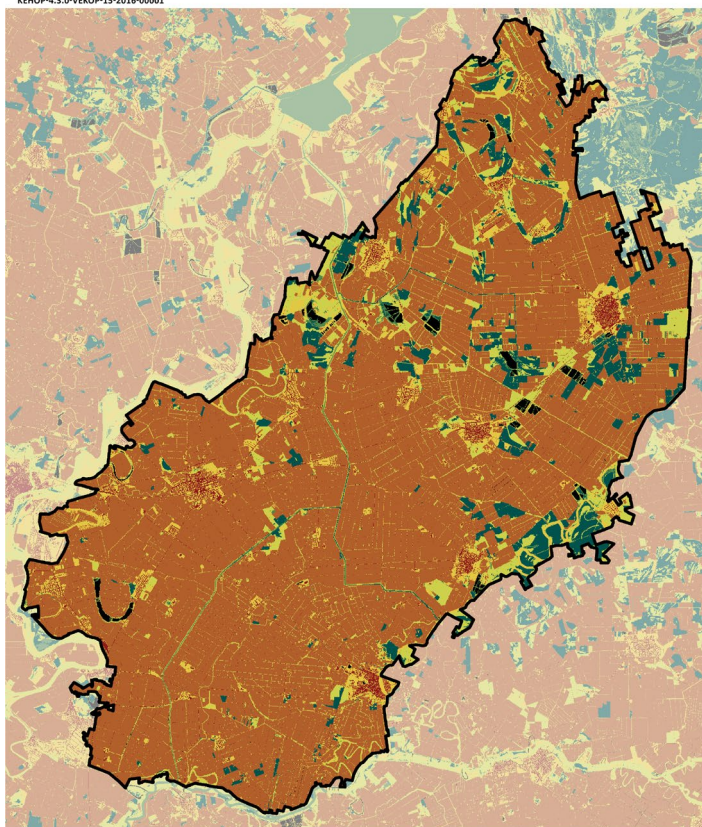

Ökológiai állapot	Területarány (%)
Nagykunság	
Mesterséges felszín	3,1
Rossz ökológiai állapot	73,4
Kedvezőtlen ökológiai állapot	6,5
Közepes ökológiai állapot	9,7
Jó ökológiai állapot	0,6
Kiváló ökológiai állapot	5,8
Adathiány	0,8

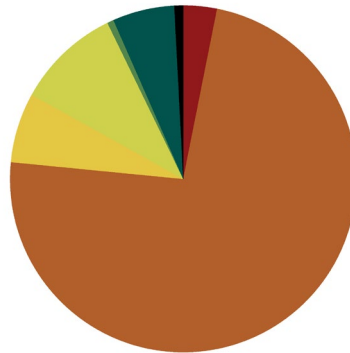

A rossz állapotú területek aránya kifejezetten magas (73%), a kiváló állapotú területek viszonylag alacsony arányban vannak jelen (0,6%), a jó állapotú területek aránya elenyésző (0,6%). (Az indikátor országos eloszlásáról készült térképet lásd: Az országos tájkarakter-területek lehatároló és leíró indikátorai II/8. térkép)

0 5 10 km

SZÉCHENYI 2020

## FELSZÍNBORÍTÁS-JELLEMZŐK

### II/9. Ökoszisztéma-alaptérkép (2. szint)

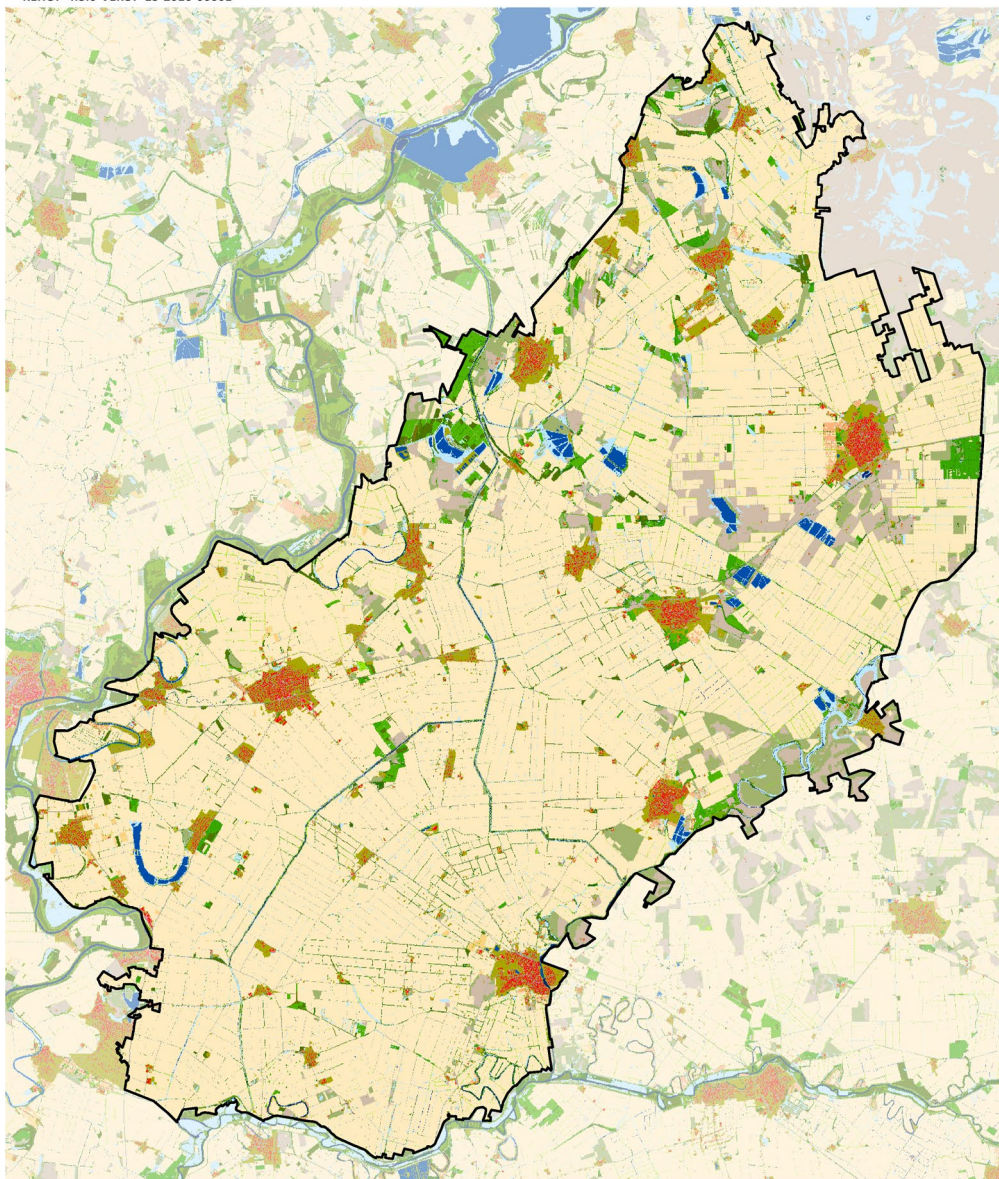

11 : Épületek	41 : Többletvízhatástól független (TVFLN) erdők
12 : Utak és vasutak	42 : Természetesebb galériaerdők
13 : Egyéb burkolt vagy burkolatlan mesterséges felületek	43 : Egyéb vízhatás alatt álló (TVHA) erdők
14 : Zöldfelületek mesterséges környezetben	44 : Idegenhonos fajok dominálta erdők, faültetvények
21 : Szántóföldek	45 : Erdőként nyilvántartott faállomány nélküli, vagy felújítás alatt álló területek
22 : Állandó kultúrák	46 : Máshová nem besorolható fás szárú növényzet
23 : Komplex területek	51 : Lágyszárú dominanciájú vizes élőhelyek
31 : Homoki gyepek	52 : Fás szárú dominanciájú vizes élőhelyek
32 : Szikes és szikesedésre hajlamos gyepek	61 : Állóvizek
33 : Sziklakibúvásokkal tarkított gyepek	62 : Vízfolyások
34 : Zárt gyepek kötött talajon vagy domb és hegyvidéken	
35 : Máshová nem besorolható lágyszárú növényzet	

1:500 000  
0 5 10 km

SZÉCHENYI 2020

(Az indikátor országos eloszlásáról készült térképet lásd: Az országos tájkarakter-területek lehatároló és leíró indikátorai II/9. térkép)

## II/10. CORINE felszínborítás

KEHOP-4.3.0-VEKOP-15-2016-00001

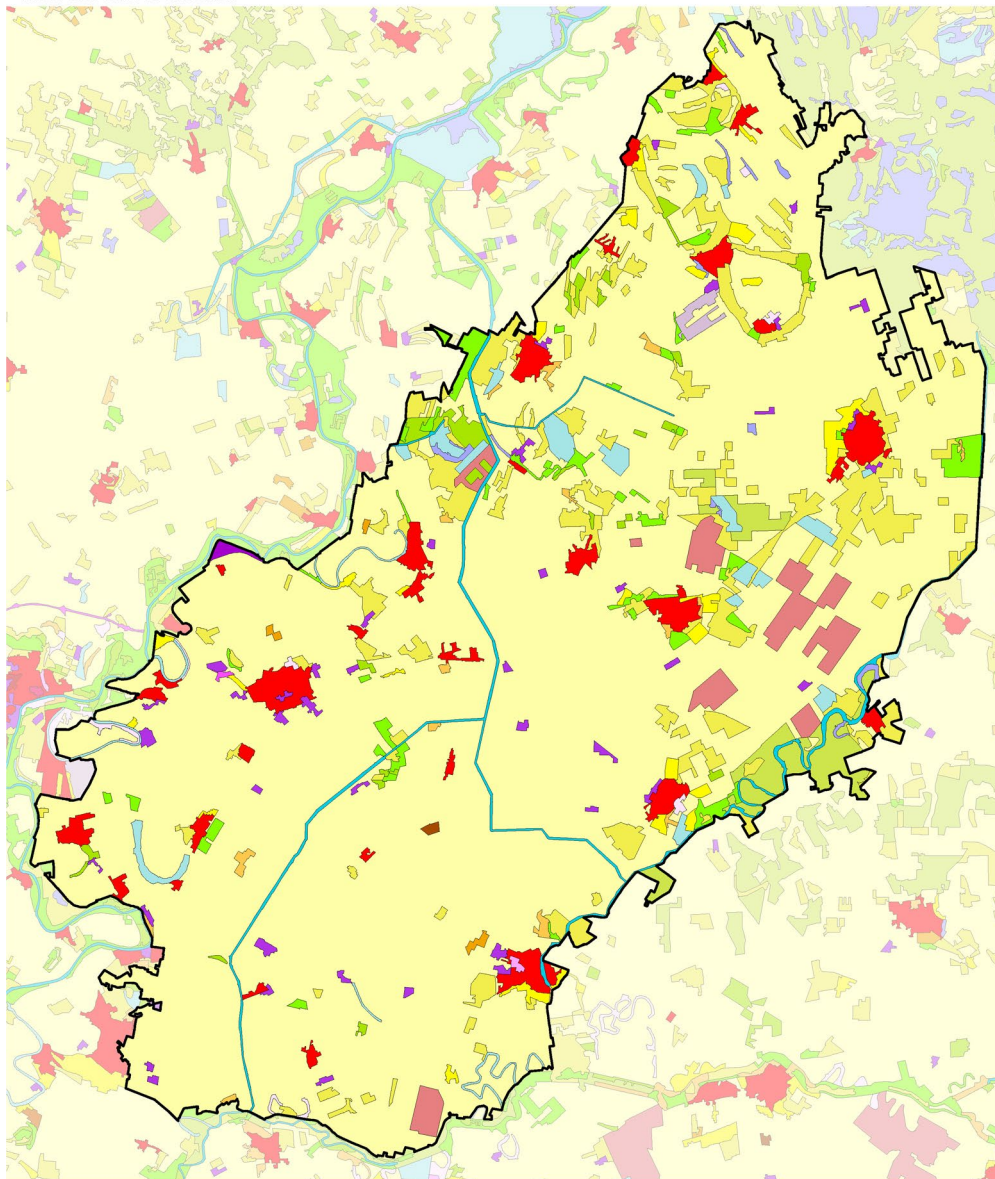

1:500 000  
0 5 10 km

SZÉCHENYI 2020



(Az indikátor országos eloszlásáról készült térképet lásd: Az országos tájkarakter-területek lehatároló és leíró indikátorai II/10. térkép)

## II/11. Felszínborítás-átalakulás típusok

Felszínborítás stabilitás	Mintapontok száma (db)	Százalékarány (%)
Nagykunság	577	100,00%
1 - Stabil	280	48,53%
2 - Kvázi stabil	167	28,94%
3 - Lépcsőzetes	64	11,09%
4 - Ciklikus	27	4,68%
5 - Dinamikus	39	6,76%



(Az indikátor országos eloszlásáról készült térképet lásd: Az országos tájkarakter-területek lehatároló és leíró indikátorai II/11. térkép)

## II/12. Felszínborítás-átalakulás jellege

Felszínborítás átalakulás	Mintapontok száma (db)	Százalékarány (%)
Nagykunság	577	100,00%
1 - Változatlan terület	333	57,71%
2 - Településnövekedés	13	2,25%
3 - Extenzifikáció	25	4,33%
4 - Intenzifikáció	168	29,12%
5 - Dinamikus terület	38	6,59%



(Az indikátor országos eloszlásáról készült térképet lásd: Az országos tájkarakter-területek lehatároló és leíró indikátorai II/12. térkép)

## II/13.-16. Stabil felszínborítású területek (stabil településterület, stabil szántó-, kert-, szőlőterület, stabil erdőterület, stabil gyepterület és vízfelszín)

(Az indikátorok országos eloszlásáról készült térképet lásd: Az országos tájkarakter-területek lehatároló és leíró indikátorai II/13.-16. térkép)

## II/17. Zöld vonalas elemek sűrűsége

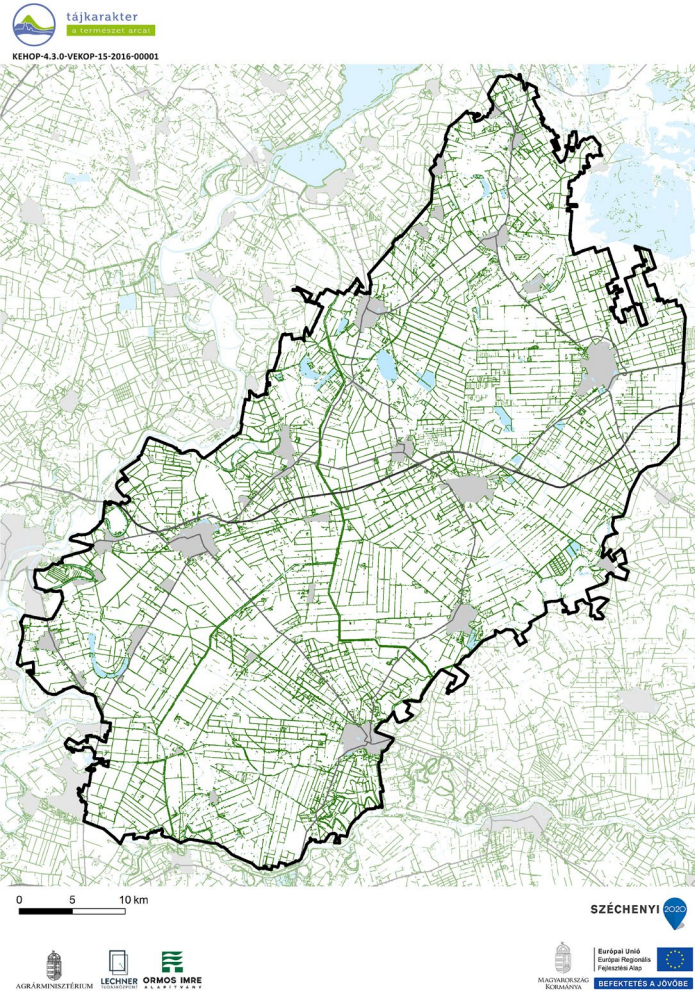

### ZÖLD VONALAS ELEMELK SŰRŰSÉGE

- Zöld vonalas elem
- Gyorsforgalmi út
- Főút
- Belterület
- Vízgazdálkodási térség (OTrT)

Zöld vonalas elemekben gazdag terület. (Az indikátor országos eloszlásáról készült térképet lásd: Az országos tájkarakter-területek lehatároló és leíró indikátorai II/17. térkép)

## II/18. Beépítettség növekedése (1990-2018)

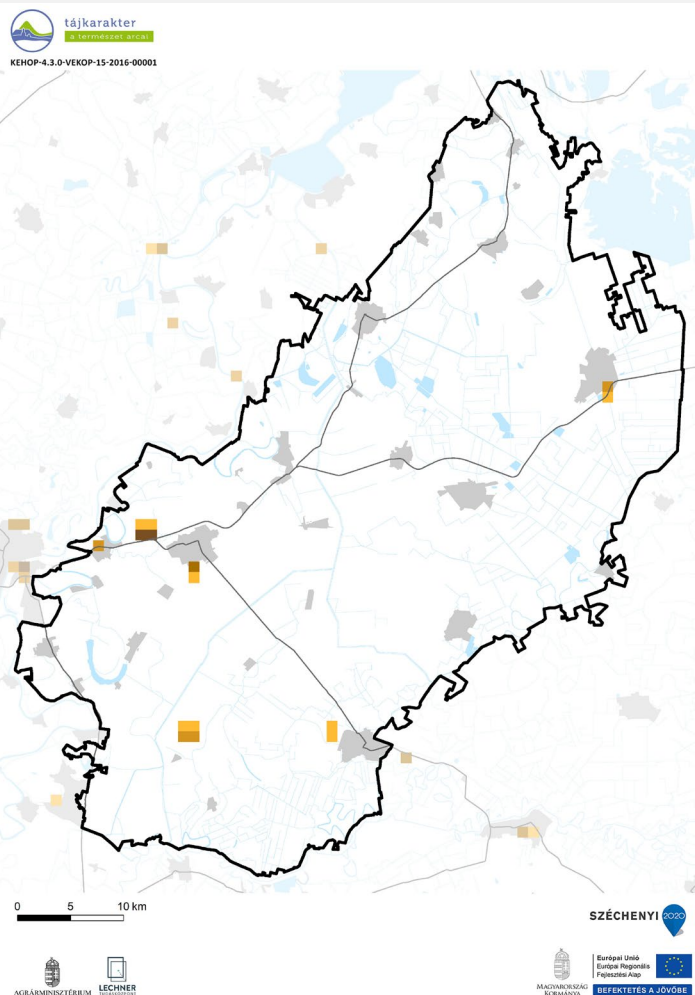

Beépítettség növekedése (1990-2018)	Területarány (%)
<b>Nagykunság</b>	
0%	99,36%
1-6%	0,34%
6-10%	0,17%
10-20%	0,04%
20-40%	0,09%

1990-2018 között az új települési területek kialakulása nem volt jelentős, jelentősebb növekedést Tiszapüspöki, Törökszentmiklós és Karcag mutat. (Az indikátor országos eloszlásáról készült térképet lásd: Az országos tájkarakter-területek lehatároló és leíró indikátorai II/18. térkép)

## II/19. Közlekedési hálózat sűrűsége

A közlekedési hálózat sűrűsége a tájban alacsony, 0,2 km/km<sup>2</sup>. (Az indikátor országos eloszlásáról készült térképet lásd: Az országos tájkarakter-területek lehatároló és leíró indikátorai II/19. térkép)

Közlekedési hálózat sűrűsége	Területarány (%)
<b>Nagykunság</b>	
0-0,44 km/km <sup>2</sup>	84,06%
0,44-1,56 km/km <sup>2</sup>	13,88%
1,56-9,44 km/km <sup>2</sup>	2,06%

## II/20. Roncsolt területek aránya (külfertéses bánya, hulladéklerakó)

Földhasználati információk alapján roncsolt területek (lerakók, külszíni bányaterületek) nem vagy csak elhanyagolható mértékben fordulnak elő. (Az indikátor országos eloszlásáról készült térképet lásd: Az országos tájkarakter-területek lehatároló és leíró indikátorai II/20. térkép)

## ANTROPOGÉN ÉS PERCEPCIONÁLIS JELLEMZŐK

### II/21. Település-sűrűség (belterületi beépített területek eloszlása)

A térségben átlagosnál ritkább a településhálózat (0,05 db/km<sup>2</sup>). (Az indikátor tájkarakter-típusok határaihoz igazított országos eloszlásáról készült térképet lásd: Az országos tájkarakter-területek lehatároló és leíró indikátorai II/21. térkép)

### II/22. Településméret (átlagos belterületi települési terület mérete)

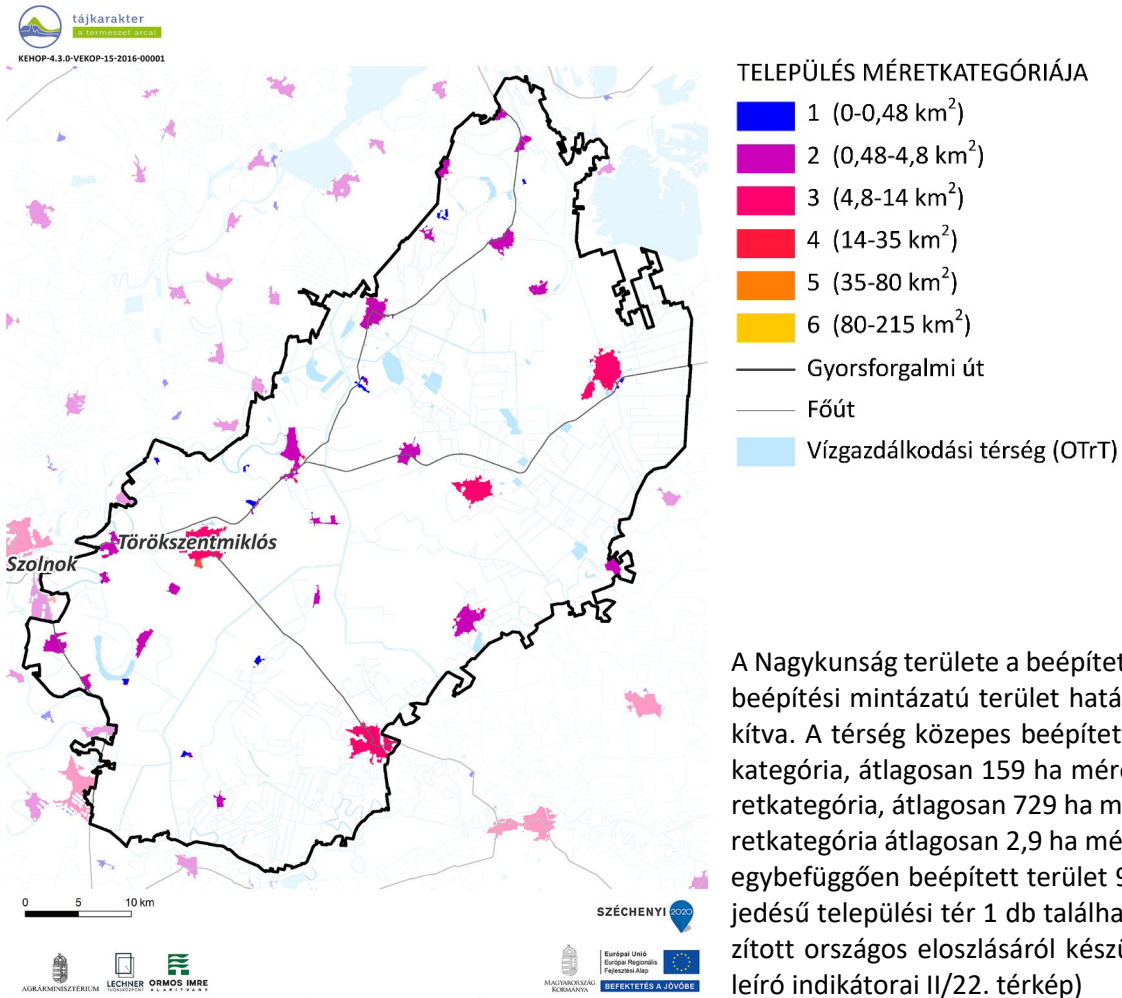

### II/23. Külterületi szórványbeépítés sűrűsége

Az átlagos sűrűségű és méretű szórványok (0,54 db/km<sup>2</sup>) a belterületi beépítéseket övezik. Egy belterületi egységre 10-11 db külterületi beépítés jut átlagban. (Az indikátor tájkarakter-típusok határaihoz igazított országos eloszlásáról készült térképet lásd: Az országos tájkarakter-területek lehatároló és leíró indikátorai II/23. térkép)

### II/24. Nagy kiterjedésű települési tér

A tájkarakter-területen 1 db nagy kiterjedésű települési tér található (Törökszentmiklós). (Az indikátor országos eloszlásáról készült térképet lásd: Az országos tájkarakter-területek lehatároló és leíró indikátorai II/24. térkép)



Fotó: Csorba Péter (Mezőtúr-Karcagi-sík, Karcag, 2016)



## II/25. Népegységváltozás



KEHOP-4.3.0-VEKOP-15-2016-00001

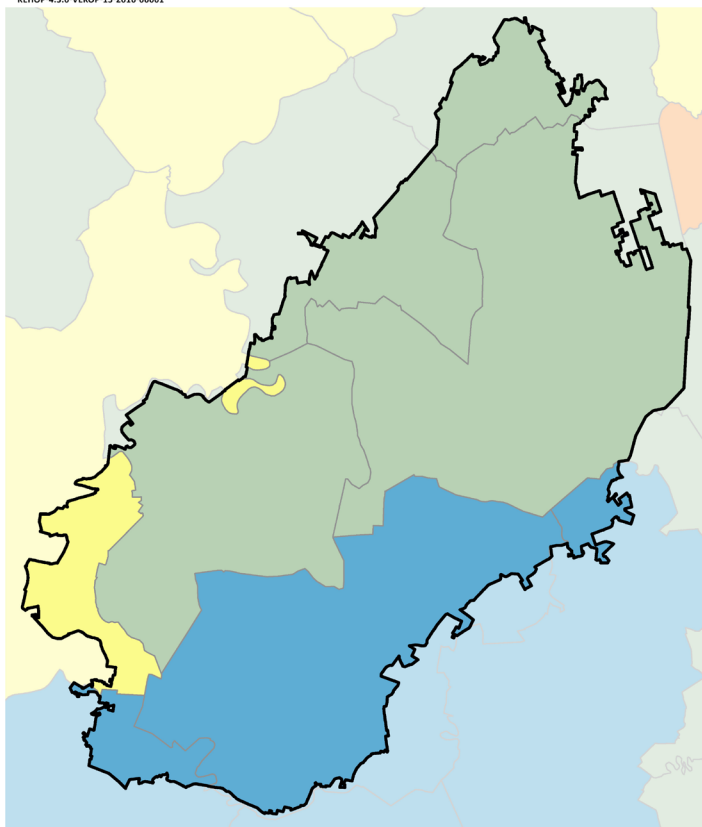

### NÉPESSÉGVÁLTOZÁS (1980-2019)

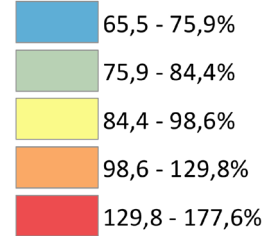

A Nagykunságban az országos átlagot meghaladó mértékű népességcsökkenés volt jellemző az elmúlt 40 év során. A térségen belül a csökkenés mértéke a déli területeken volt jelentősebb (pl. Mezőtúri járás). (Az indikátor országos eloszlásáról készült térképet lásd: Az országos tájkarakter-területek lehatároló és leíró indikátorai II/25. térkép)

## II/26. Külterületi lakosok arányának változása



KEHOP-4.3.0-VEKOP-15-2016-00001

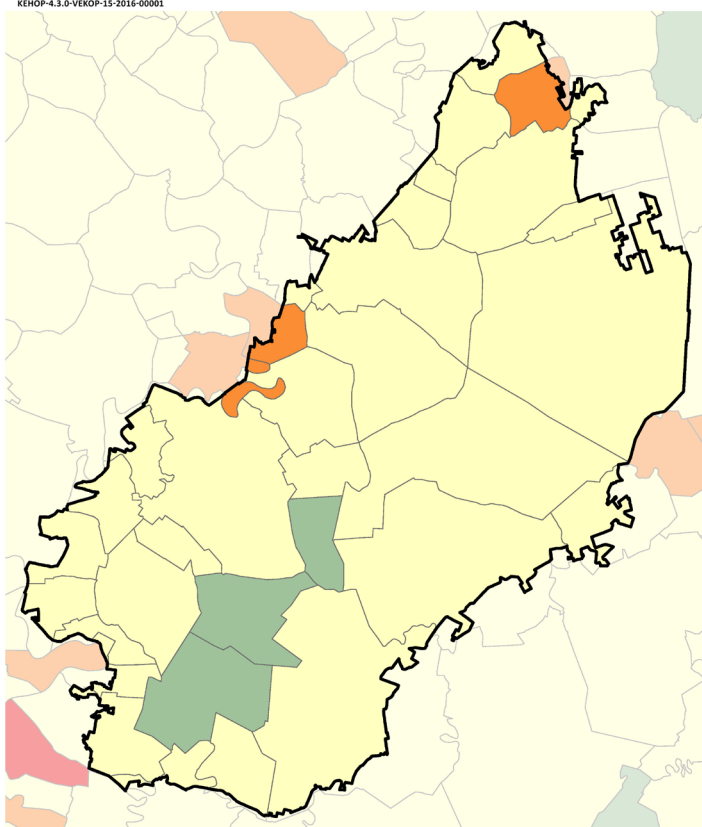

### KÜLTERÜLETI LAKOSOK ARÁNYÁNAK VÁLTOZÁSA (1980-2011)

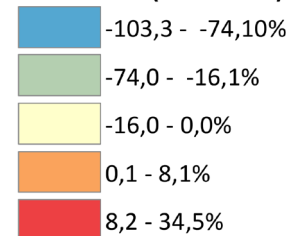

A Nagykunságban a külterületi lakosok aránya szinte valamennyi település esetében csökkent, egyes településeken azonban növekedés volt megfigyelhető (pl.: Tiszabő, Tiszaörs). (Az indikátor országos eloszlásáról készült térképet lásd: Az országos tájkarakter-területek lehatároló és leíró indikátorai II/26. térkép)

## II/27. Néprajzi táj

A tájkarakter-terület egy település kivételével magában foglalja a történeti-néprajzi Nagykunságot. Református vidék. A nagykun települések hagyományos településközpontjai jellemzően halmazos, szabálytalan szerkezetűek. A terület déli részén szabályos alaprajzú, kisebb települések is vannak. Kevés tanya maradt, mert az egykor hagyományos tanyavilágot a szocializmus korszakában gyakorlatilag felszámolták. (Az indikátor országos eloszlásáról készült térképet lásd: Az országos tájkarakter-területek lehatároló és leíró indikátorai II/27. térkép)

## II/28. Természeti és kulturális örökség

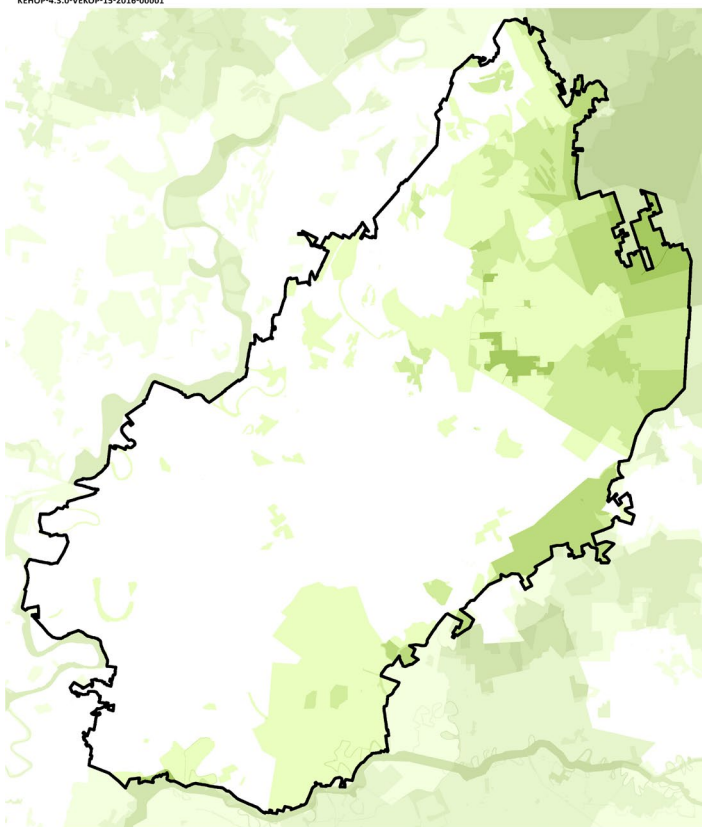

### TERMÉSZETI ÉS KULTURÁLIS ÖRÖKSÉG

Védelmi célú területi lehatárolások száma

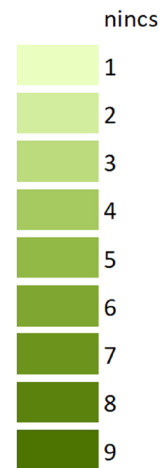

(Az indikátor országos eloszlásáról készült térképet lásd: Az országos tájkarakter-területek lehatároló és leíró indikátorai II/28. térkép)

Védelmi célú területek	Összterület (km <sup>2</sup> )	Területarány (%)
Nagykunság	2331,94	100,00%
Natura 2000 terület	153,01	6,56%
Barlang védőövezet	0,00	0,00%
EU diploma	0,00	0,00%
Naturpark	215,54	9,24%
Természeti emlék	0,00	0,00%
Természetvédelmi terület	13,23	0,57%
Tájvédelmi körzet	1,11	0,05%
Nemzeti park	54,68	2,34%
MAB bioszféra rezervátum	167,11	7,17%
Ramsari terület	0,00	0,00%
Nemzeti ökológiai hálózat	499,65	21,43%
Országos védettségű kulturális örökség	1,13	0,05%
Országos, területi védettségű kulturális örökség	0,22	0,01%
Világörökség terület	453,80	19,46%
Világörökség várományos terület	0,00	0,00%
Nem védett terület	1409,80	60,46%

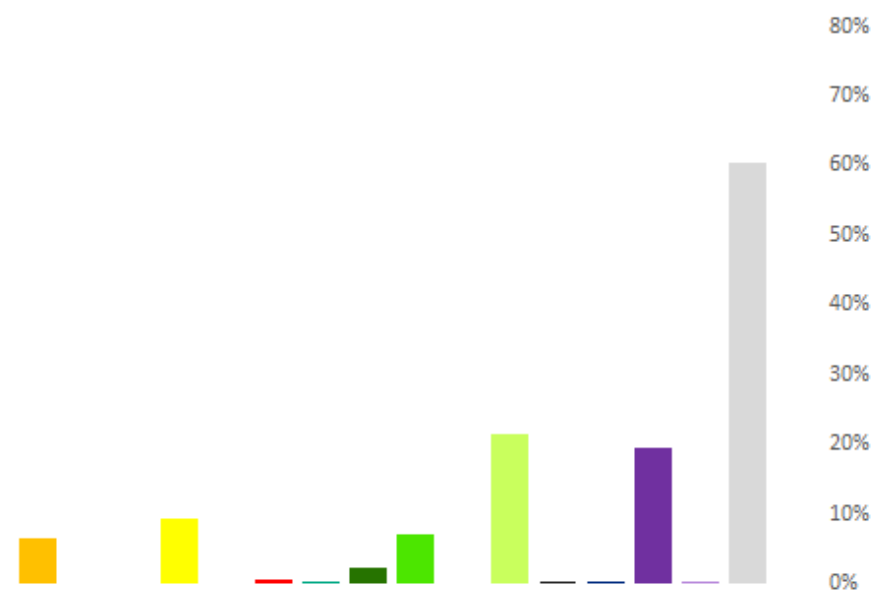

## II/29. Megbecsültség

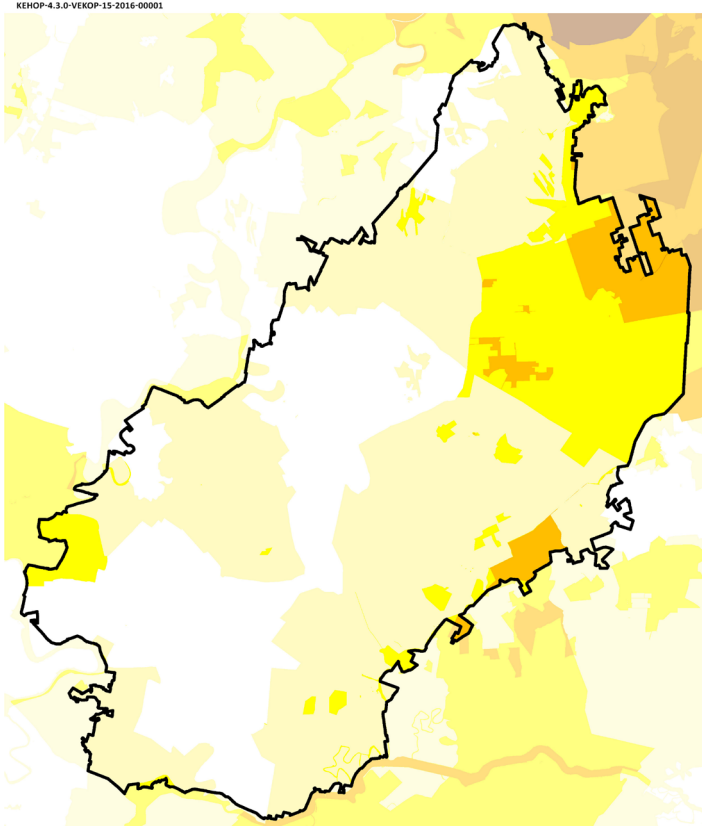

Megbecsültség	Összterület (km <sup>2</sup> )	Területarány (%)
Nagykunság	2331,94	100,00%
1 - Nincs, igen alacsony	689,47	29,57%
2 - Alacsony	1161,78	49,82%
3 - Mérsékelt	368,60	15,81%
4 - Számottevő	112,04	4,80%
5 - Jelentős	0,06	0,00%
6 - Magas	0,00	0,00%
7 - Nagyon magas	0,00	0,00%
8 - Kiemelkedő	0,00	0,00%

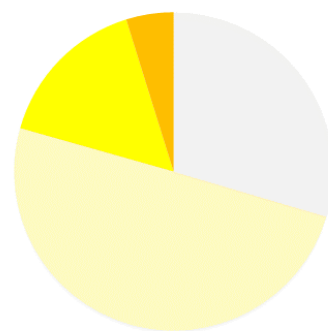

(Az indikátor országos eloszlásáról készült térképet lásd: Az országos tájkarakter-területek lehatároló és leíró indikátorai II/29. térkép)

II/30. Vizuális jellemzők

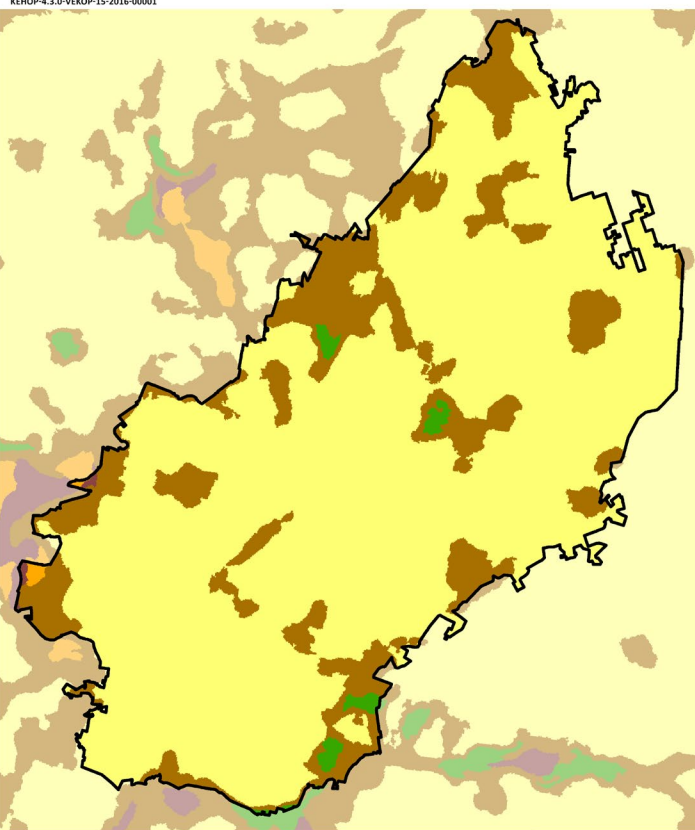

Vizuális jellemzők	Területarány (%)
<b>Nagykunság</b>	
Zárt, homogén, szegélyekben szegény területek	0,2
Átlátható, szegélyekben szegény területek	80,1
Átmeneti, közepesen zárt területek	18,8
Szegélyekben gazdag, de nem átlátható, zárt területek	0,1
Átlátható, nyitott, szegélyekben gazdag területek	0,9

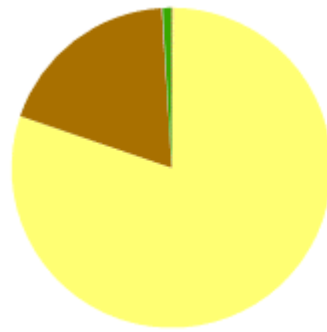

0 5 10 km



A tájat az átlátható, szegélyekben szegény területek (80%) uralják. (Az indikátor országos eloszlásáról készült térképet lásd: Az országos tájkarakter-területek lehatároló és leíró indikátorai II/30. térkép)



Fotó: Csorba Péter (Kunhegyes-Tiszafüred-sík, Tiszaörs, 2016)