

DUNA-RÁBA-MEDENCE

207. KEMENES–MARCAL-VIDÉK TÁJKARAKTER-TERÜLET

A Kemenes–Marcal-vidék tájkarakter-terület kisalföldi medence-síkját a Marcal-folyó eróziója és feltöltő tevékenysége alakította ki. A Marcalt az észak felé egyre alacsonyodó Kemeneshát választja el a Rába-völgytől, kelet felé pedig a Dunántúli-középhegység lábáig terjed. Ennek megfelelően a részletesebb földrajzi tájtagolás megkülönbözteti az Alsó-Kemeneshátat, a Kemenesalját és a Marcal-völgyet, kelet felé pedig a Somló-Devecseri-sík és a Pápai-sík képezi a hegységi előteret. A földhasználat intenzitása az erdőborította Kemenesháton a legalacsonyabb, a bakonyelőteri síkságokon viszont az intenzív szántóföldi hasznosítás jellemző. Természetközeli területek leginkább a Marcal menti nedves élőhelyeken fordulnak elő. Területe 2318,5 km².



Fotó: Csorba Péter (Pápai-sík, Gyömöre, 2016)

A Kemenes–Marcal-vidék tájkarakter-területen előforduló tájkarakter-típusok

tájkarakter
a természet arca
KEHOP-4.3.0-VEKOP-15-2016-00001

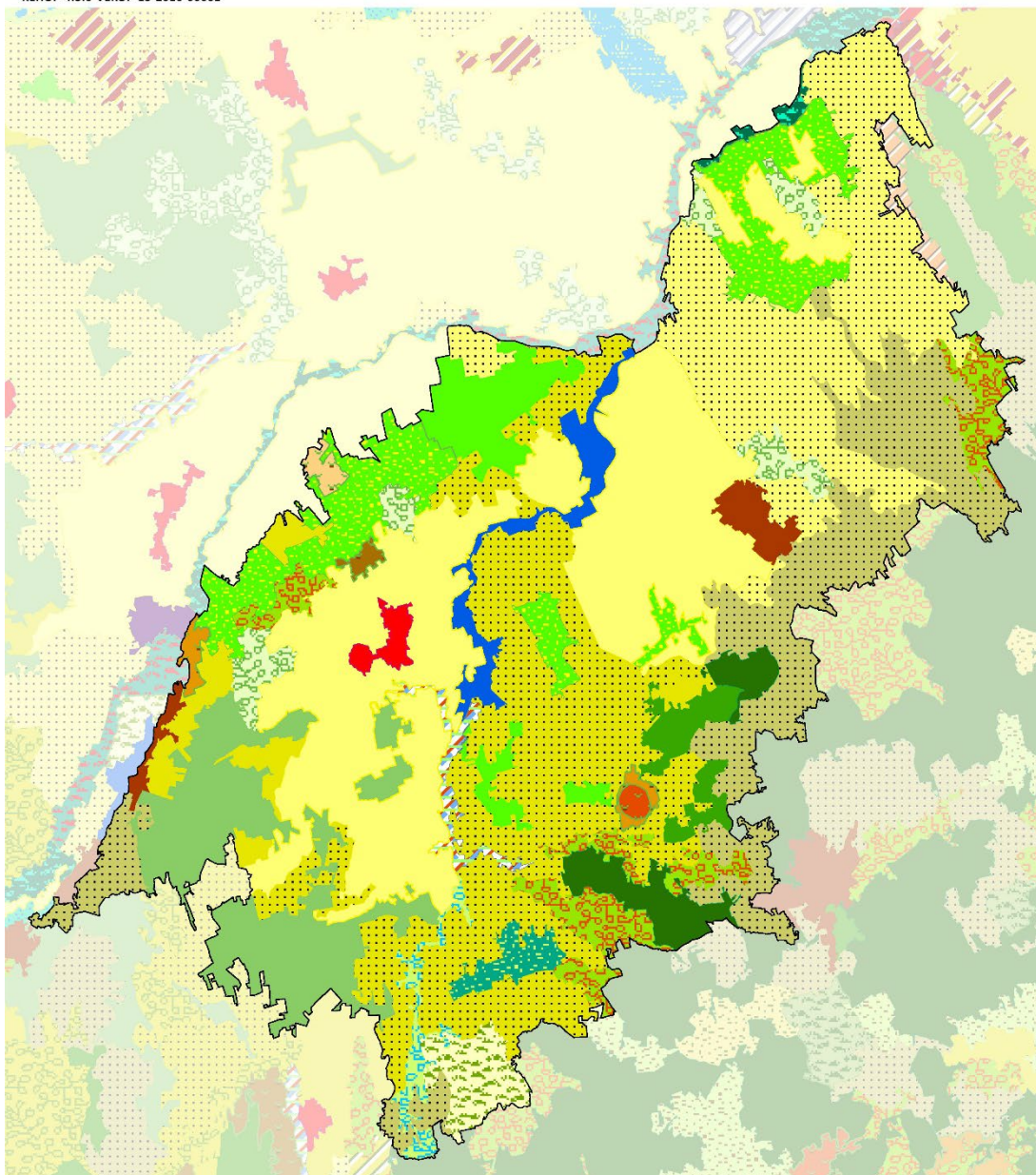

- Erdő-agrármozaikos síksági táj
- Erdő-vízdomináns folyótáj
- Erdődomináns, homogén síksági táj
- Erdődomináns, jellemzően homogén középhegységi és hegységperemi táj
- Erdődomináns, jellemzően homogén, hullámos síksági és csatlakozó dombosági táj
- Erdődomináns, jellemzően mozaikos dombosági táj
- Erdődomináns, mozaikos síksági táj
- Folyótáj, jelentős nyílt vízfelszínrel
- Gyep-víz településmozaikos síksági, völgytáj
- Gyep-víz-erdőmozaikos síksági táj
- Szántódomináns, homogén síksági táj
- Szántódomináns, homogén, hullámos síksági, dombosági, medence és hegységperemi táj
- Szántódomináns, mozaikos domboság, hegységperem, völgy és medencetáj
- Szántódomináns, mozaikos síksági táj
- Szántódomináns, mozaikos, hullámos síkság, kapcsolódó domboság és medencetáj
- Szőlő-kert- és erdőmozaikos hegységperemi és dombosági táj
- Szőlő-kert-településmozaikos hegységperem, erdős hegytetővel
- Szőlő-kertdomináns, jellemzően mozaikos dombosági és hegységperemi táj
- Szőlő-kertdomináns, jellemzően mozaikos síksági táj
- Települési táj domboságon, hegységperemen és medencében
- Települési táj síkságon
- Változatos felszínborítású hegységperem, domboság, medence és völgy
- Változatos felszínborítású síksági táj
- Változatos felszínborítású, hullámos síksági és dombosági medencetáj vízfolyásokkal

1:500 000
0 5 10 km



SZÉCHENYI 2020



Tájkarakter-típusok	Össz-terület (km ²)	Terület-arány (%)	Folt-szám	Átlagos foltméret (km ²)	Szórás (km ²)
Kemenes–Marcal-vidék	2318,46	100,00%	68	34,09	58,55
Települési táj síkságon	9,53	0,41%	1	9,53	0,00
Települési táj dombságon, hegységperemen és medencében	23,46	1,01%	2	11,73	5,09
Szántódomináns, homogén síksági táj	493,79	21,30%	6	82,30	101,66
Szántódomináns, homogén, hullámos síksági, dombsági, medence és hegységperemi táj	48,47	2,09%	5	9,69	5,91
Szántódomináns, mozaikos, hullámos síkság, kapcsolódó dombság és medencetáj	394,23	17,00%	6	65,71	108,48
Szántódomináns, mozaikos síksági táj	303,05	13,07%	5	60,61	62,95
Szántódomináns, mozaikos dombság, hegységperem, völgy és medencetáj	260,67	11,24%	5	52,13	72,17
Szőlő-kertdomináns, jellemzően mozaikos síksági táj	6,30	0,27%	1	6,30	0,00
Szőlő-kertdomináns, jellemzően mozaikos dombsági és hegységperemi táj	9,91	0,43%	2	4,96	0,75
Erdődomináns, homogén síksági táj	70,20	3,03%	3	23,40	21,61
Erdődomináns, mozaikos síksági táj	167,86	7,24%	5	33,57	27,79
Erdődomináns, jellemzően homogén, hullámos síksági és csatlakozó dombsági táj	179,11	7,73%	4	44,78	38,46
Erdődomináns, jellemzően homogén középhegységi és hegységperemi táj	47,78	2,06%	2	23,89	10,58
Erdődomináns, jellemzően mozaikos dombsági táj	32,93	1,42%	2	16,46	4,29
Folyótáj, jelentős nyílt vízfelszínnel	37,68	1,63%	1	37,68	0,00
Erdő-vízdomináns folyótáj	6,19	0,27%	1	6,19	0,00
Gyep-víz-erdőmozaikos síksági táj	18,97	0,82%	1	18,97	0,00
Gyep-víz településmozaikos síksági, völgytáj	14,93	0,64%	1	14,93	0,00
Szőlő-kert-településmozaikos hegységperem, erdős hegytetővel	4,16	0,18%	1	4,16	0,00
Szőlő-kert- és erdőmozaikos hegységperemi és dombsági táj	4,06	0,17%	1	4,06	0,00
Erdő-agrármozaikos síksági táj	34,39	1,48%	1	34,39	0,00
Változatos felszínborítású síksági táj	47,96	2,07%	5	9,59	3,76
Változatos felszínborítású, hullámos síksági és dombsági medencetáj vízfolyásokkal	17,44	0,75%	1	17,44	0,00
Változatos felszínborítású hegységperem, dombság, medence és völgy	85,39	3,68%	6	14,23	7,25

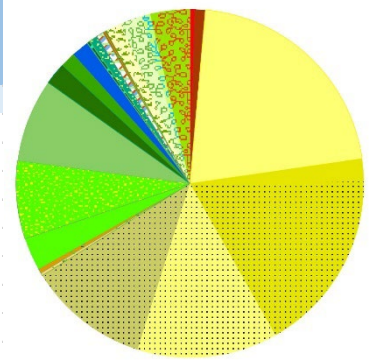

A KEMENES–MARCAL-VIDÉK TÁJKARAKTER-TERÜLET KULCSJELLEMZŐI

I/1. Domborzat

A táj domináns domborzati típusa a tagolt síkság, amelynek területi aránya közel 56%. Emellett jelentős még a hullámos dombság részesedése (a terület negyede, főleg a táj keleti peremén). (Az indikátor országos eloszlásáról készült térképet lásd: Az országos tájkarakter-területek lehatároló és leíró indikátorai I/1. térkép)

I/2. Komplex felszínborítás-típusok

KEHOP-4.3.0-VEKOP-15-2016-00001

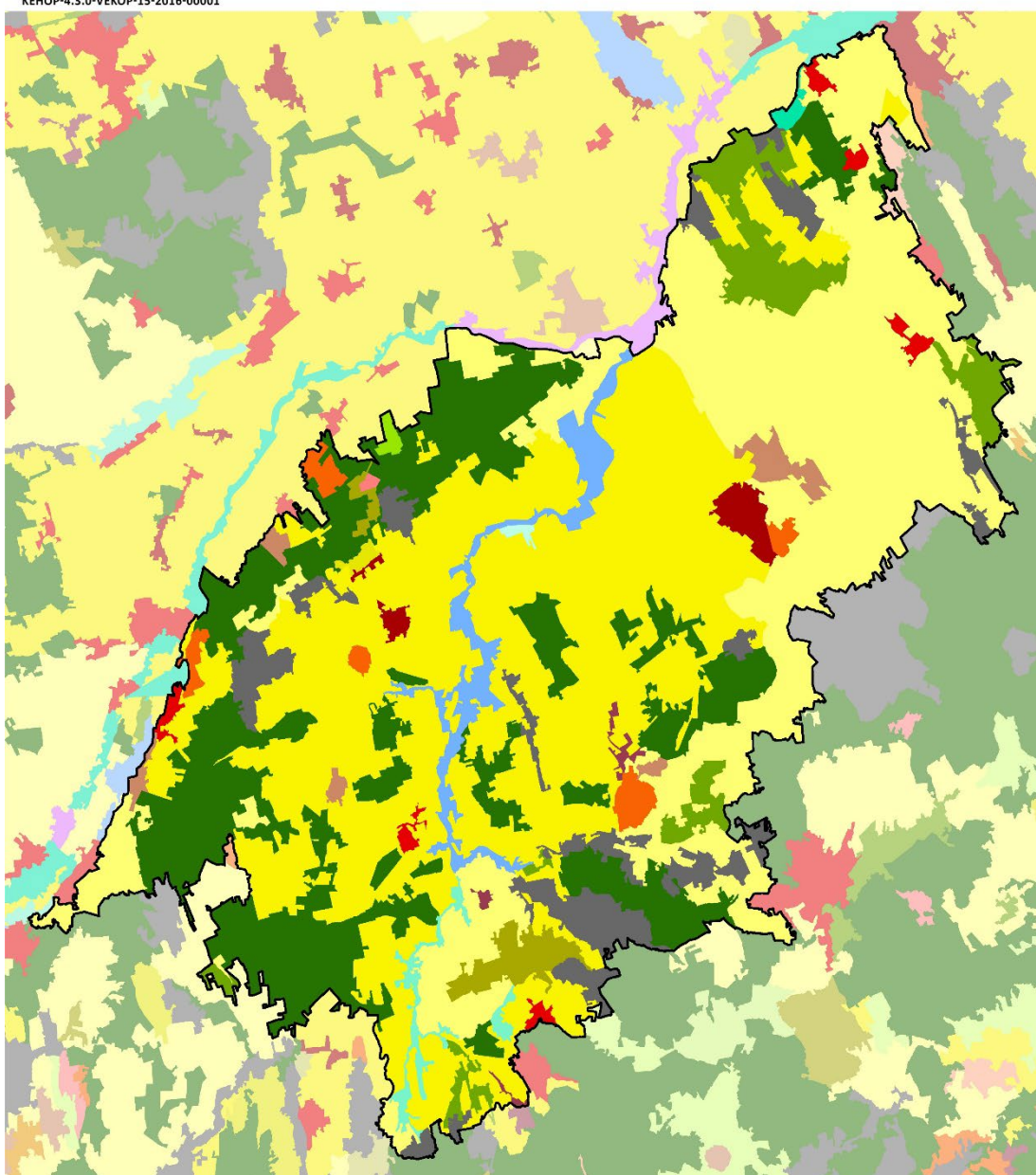

- 1000 - Településdomináns homogén
- 1001 - Településdomináns mozaikos
- 1201 - Település-szántómozaik
- 1251 - Település-agrár-erdőmozaik
- 1401 - Település-gyepmozaik
- 1501 - Település-erdőmozaik
- 2000 - Szántódomináns homogén
- 2001 - Szántódomináns mozaikos
- 2451 - Agrár-erdőmozaik
- 3001 - Kertdomináns jellemzően mozaikos
- 4000 - Gyepdomináns homogén
- 4501 - Gyep-erdőmozaik
- 5000 - Erdődomináns homogén
- 5001 - Erdődomináns mozaikos
- 5601 - Erdő-vízmozaik
- 6001 - Vízdomináns mozaikos
- 6201 - Víz-szántómozaik
- 6541 - Víz-erdő-agrármozaik
- 7001 - Dominancia nélküli

1:500 000
0 5 10 km

(Az indikátor országos eloszlásáról készült térképet lásd: Az országos tájkarakter-területek lehatároló és leíró indikátorai I/2. térkép)

TERMÉSZETI JELLEMZŐK

II/1. Éghajlati körzetek

Döntően mérsékelt meleg - mérsékelt száraz (65%), kis részben mérsékelt meleg - száraz (32%), kis mértékben mérsékelt hűvös - mérsékelt száraz. (Az indikátor országos eloszlásáról készült térképet lásd: Az országos tájkarakter-területek lehatároló és leíró indikátorai II/1. térkép)

Éghajlati körzetek	Területarány (%)
Kemenes–Marcal-vidék	
mérsékelt meleg - mérsékelt száraz	64,53%
mérsékelt meleg - száraz	32,39%
mérsékelt hűvös - mérsékelt száraz	2,15%
mérsékelt hűvös - mérsékelt nedves	0,90%
mérsékelt hűvös - száraz	0,03%

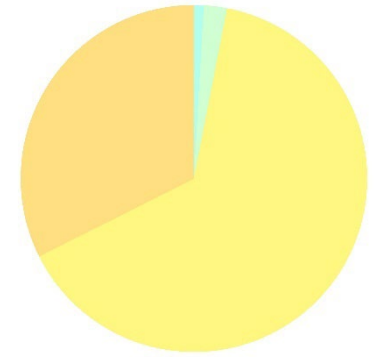

II/2. Tengerszint feletti magasság

A tengerszint feletti magasság a domborzat egyik forrásindikátora. A jellemző magassági értékek leírása azonos a domborzatnál leírtakkal. (Az indikátor országos eloszlásáról készült térképet lásd: Az országos tájkarakter-területek lehatároló és leíró indikátorai II/2. térkép)

II/3. Relief

A relief a domborzat egyik forrásindikátora. A jellemző felszín-mozgalmassági jellemzők leírása azonos a domborzatnál leírtakkal. (Az indikátor országos eloszlásáról készült térképet lásd: Az országos tájkarakter-területek lehatároló és leíró indikátorai II/3. térkép)

II/4. Alapkőzet

A táj nagyobb részét (mintegy kétharmadát) alluviális üledék borítja. A fennmaradó részen harmadkori és idősebb, illetve löszös üledék a meghatározó típus. (Az indikátor országos eloszlásáról készült térképet lásd: Az országos tájkarakter-területek lehatároló és leíró indikátorai II/4. térkép)

Kőzet név	Területarány (%)
Kemenes–Marcal-vidék	100,00%
andezit, bazalt, riolit	0,36%
glaciális és alluviális üledék	64,09%
harmadkori és idősebb üledék	17,25%
löszös üledék	18,29%
mészkö és dolomit	0,01%

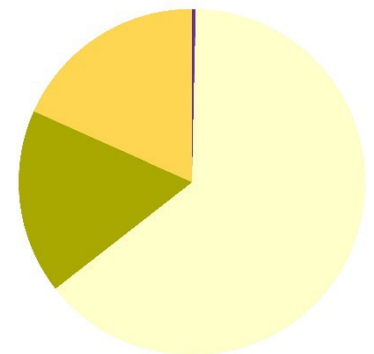

II/5. Talajtípusok



KEHOP-4.3.0-VEKOP-15-2016-00001

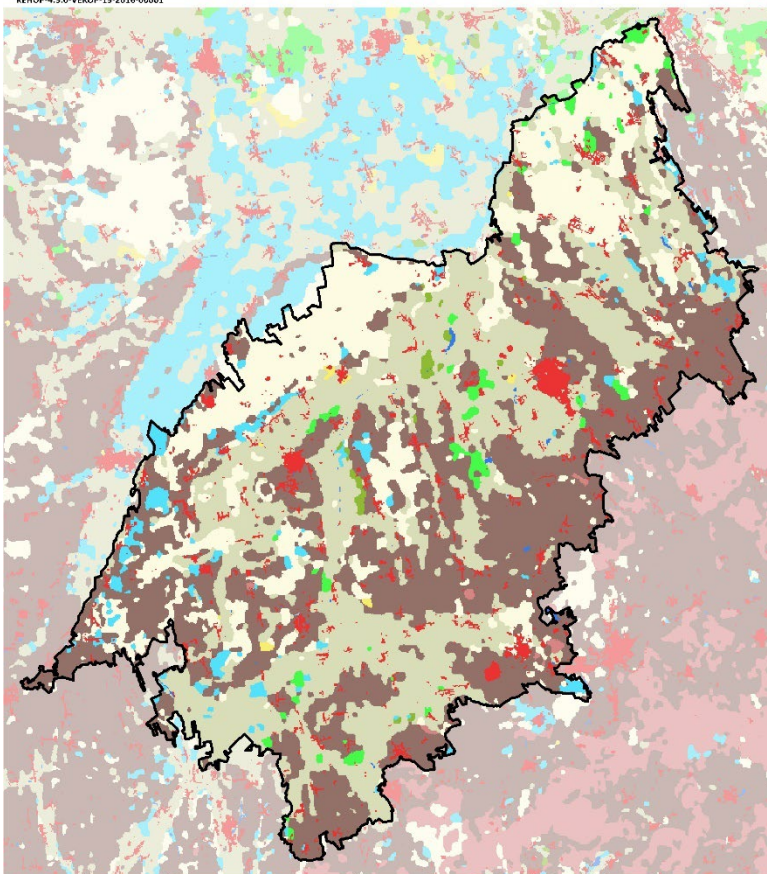

Talajtípus	Területarány (%)
Kemenes–Marcal-vidék	100,00%
Barna erdőtalajok	36,07%
Réti talajok	33,70%
Váztalajok	20,12%
Beépített terület	4,71%
Öntés és lejtőhordalék talajok	2,81%
Csernozjom talajok	1,62%
Láptalajok	0,42%
Közethatású talajok	0,20%
Nyílt vízfelszín	0,19%
Szíkes talajok	0,16%

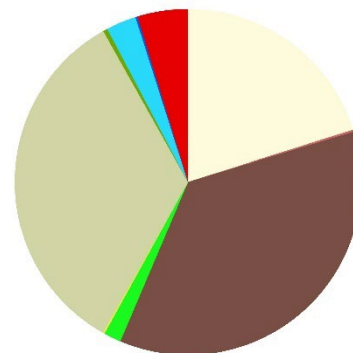

A táj talajtakarója igen változatos. A domináns talaj főtípus a barna erdőtalajoké. Területi aránya 36% és főleg a magasabb térszíneken fordulnak elő. A mélyebb fekvésű jellemző főtípusa a réti talajoké. Arányuk közel 34%. Szintén jelentős a váztalajok részesedése (20%). Nagyobb foltjaik a táj nyugati és északi részén találhatóak.

0 5 10 km

SZÉCHENYI



II/6. Felszíni vizek területaránya

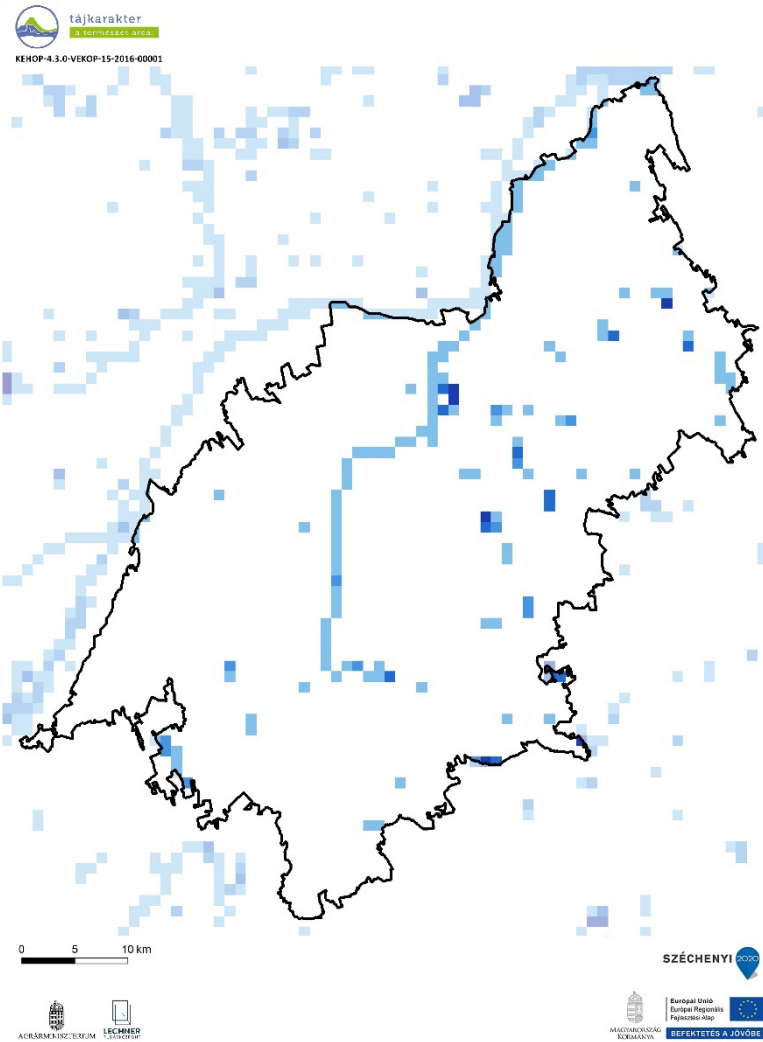

Felszíni vizek területaránya	Területarány (%)
Kemenes–Márcal-vidék	
0-1% - nincs, elenyésző	93,56%
1-5% - alacsony	5,14%
5-10% - közepes	0,56%
10-20% - magas	0,48%
20-50% - nagyon magas	0,26%

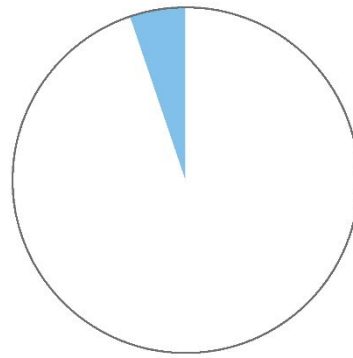

A felszíni vizek aránya a tájban elhanyagolható, 0,004 km²/km². (Az indikátor országos eloszlásáról készült térképet lásd: Az országos tájkarakter-területek lehatároló és leíró indikátorai II/6. térkép)

II/7. Ökotípusos földhasználat

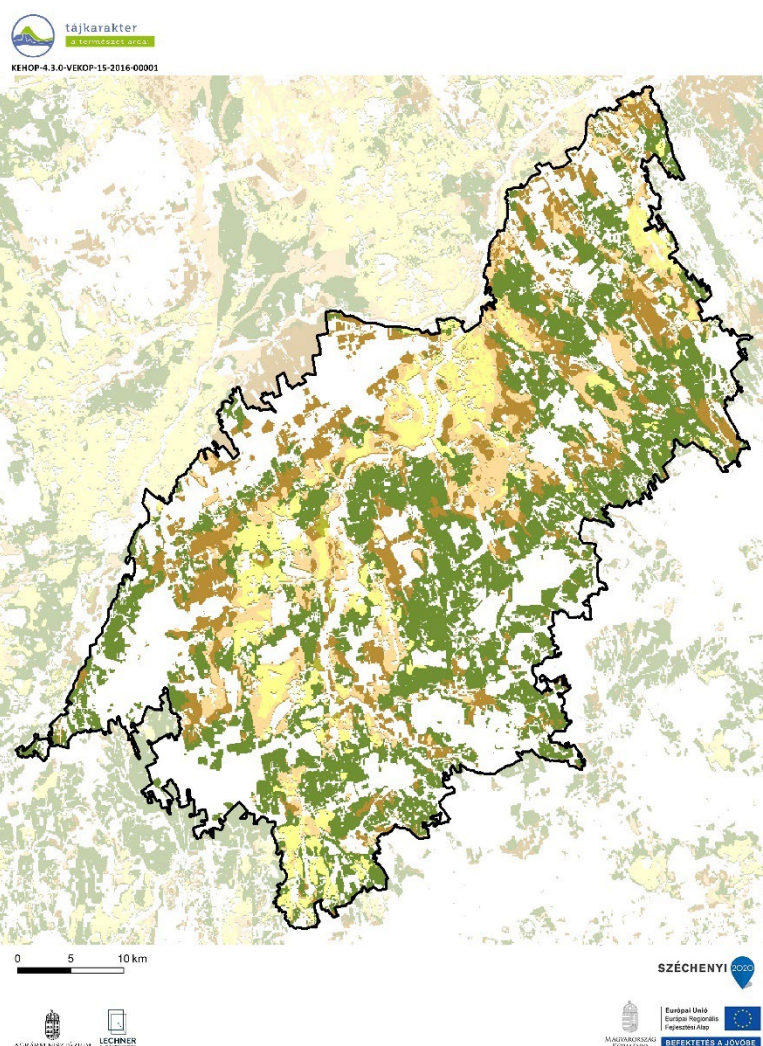

Ökotípusos földhasználat	Területarány (%)
Kemenes–Márcal-vidék	58,73%
kiváló termőhelyi adottságú szántó	6,92%
kiváló termőhelyi adottságú, környezetileg érzékeny szántó	0,21%
gyenge és közepes termőhelyi adottságú szántó	8,74%
gyenge és közepes, környezetileg érzékeny szántó	13,53%
erdőtelepítésre javasolt terület	29,32%

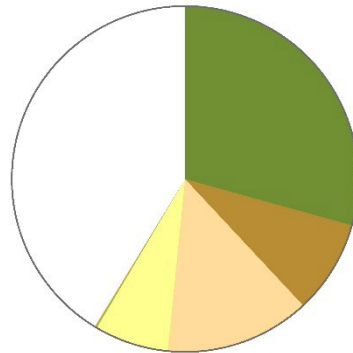

Az ökotípusos vizsgálat szerint a táj területének több mint 30 %-án (többnyire a táj keleti felén) erdősítés javasolt, a terület mintegy 6 százalékán pedig - a növénytermesztés szempontjából közepes és gyenge talajadottságok, illetve a környezeti érzékenység következtében - a szántók extenzifikációja (földhasználat-váltás vagy szántóföldi művelés külterjesítése) indokolt. (Az indikátor országos eloszlásáról készült térképet lásd: Az országos tájkarakter-területek lehatároló és leíró indikátorai II/7. térkép)

II/8. Ökológiai állapot

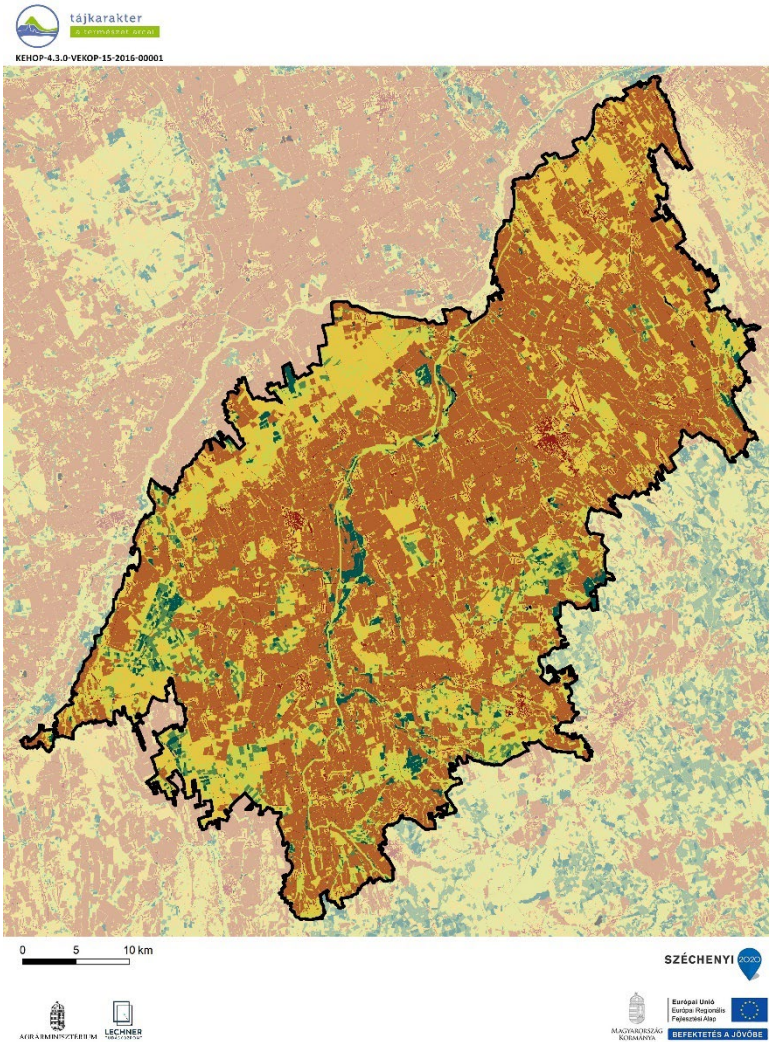

Ökológiai állapot	Területarány (%)
Kemenes–Marcal-vidék	
Mesterséges felszín	2,9
Rossz ökológiai állapot	52,7
Kedvezőtlen ökológiai állapot	20,9
Közepes ökológiai állapot	18,4
Jó ökológiai állapot	2,3
Kiváló ökológiai állapot	2,7
Adathiány	0,1

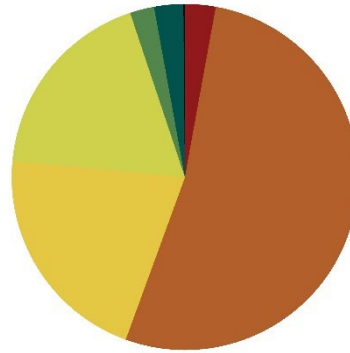

A Kemenes-Marcal-vidék területének több, mint fele rossz állapotú (53%), ezen felül alapvetően kedvezőtlen (21%) és közepes állapotú (18%) területek jelen a beépített területek, jó állapotú és kiváló állapotú területek összaránya alacsony 10% alatti. (Az indikátor országos eloszlásáról készült térképet lásd: Az országos tájkarakter-területek lehatároló és leíró indikátorai II/8. térkép)



Fotó: Csorba Péter (Marcal-völgy, Marcaltó, 2016)

FELSZÍNBORÍTÁS-JELLEMZŐK

II/9. Ökoszisztéma-alaptérkép (2. szint)

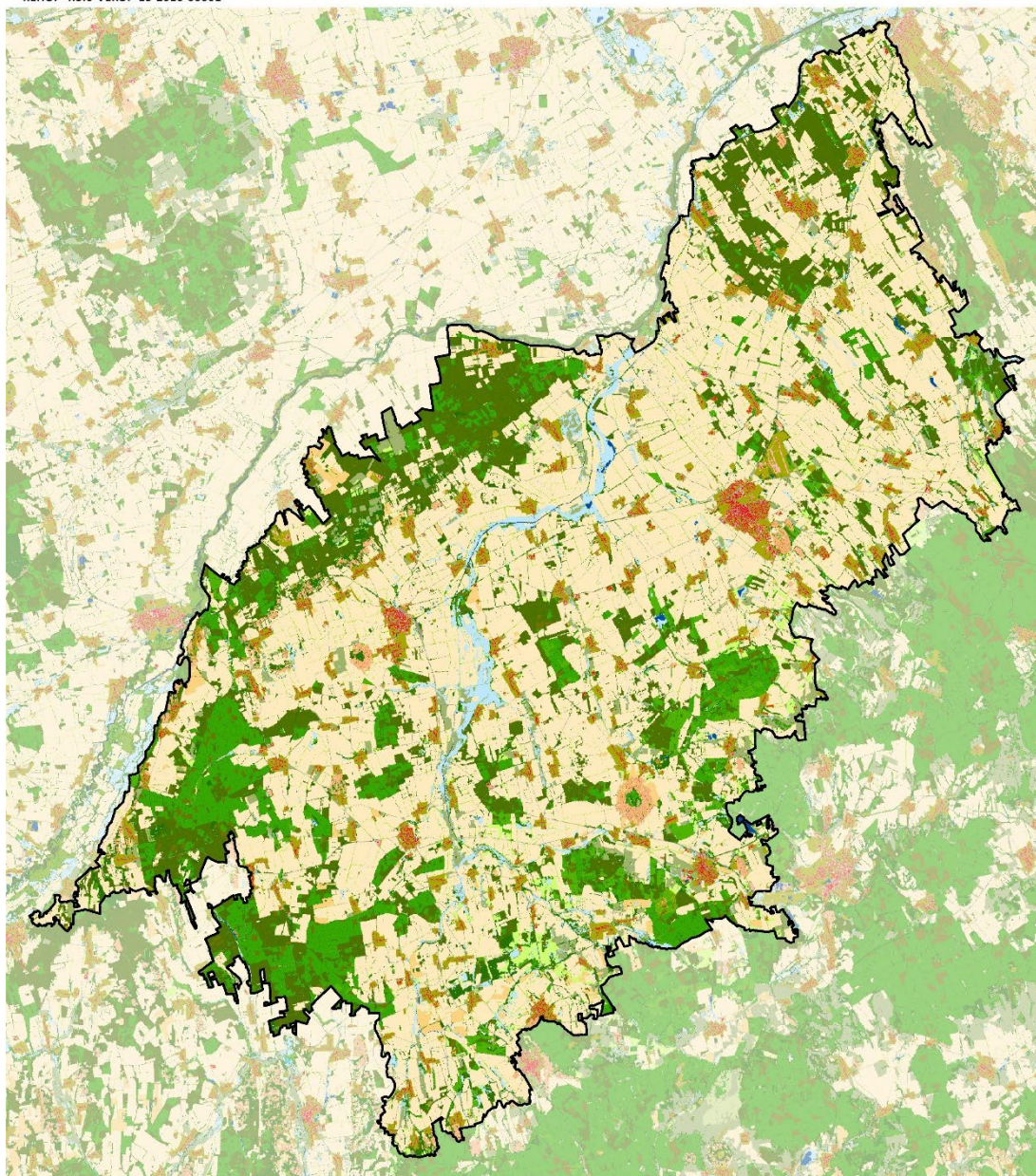

- 11 : Épületek
- 12 : Utak és vasutak
- 13 : Egyéb burkolt vagy burkolatlan mesterséges felületek
- 14 : Zöldfelületek mesterséges környezetben
- 21 : Szántóföldek
- 22 : Állandó kultúrák
- 23 : Komplex területek
- 31 : Homoki gyepek
- 32 : Szikes és szikesedésre hajlamos gyepek
- 33 : Sziklakibúvásokkal tarkított gyepek
- 34 : Zárt gyepek kötött talajon vagy domb és hegyvidéken
- 35 : Máshová nem besorolható lágyszárú növényzet
- 41 : Többetvízhatástól független (TVFLN) erdők
- 42 : Természetszerűbb galériaerdők
- 43 : Egyéb vízhatás alatt álló (TVHA) erdők
- 44 : Idegenhonos fajok dominálta erdők, faültetvények
- 45 : Erdőként nyilvántartott faállomány nélküli, vagy felújítás alatt álló területek
- 46 : Máshová nem besorolható fás szárú növényzet
- 51 : Lágyszárú dominanciájú vizes élőhelyek
- 52 : Fás szárú dominanciájú vizes élőhelyek
- 61 : Állóvizek
- 62 : Vízfolyások

1:500 000
0 5 10 km



(Az indikátor országos eloszlásáról készült térképet lásd: Az országos tájkarakter-területek lehatároló és leíró indikátorai II/9. térkép)



Fotó: Csorba Péter (Alsó-Kemeneshát, Gérce, 2016)

II/10. CORINE felszínborítás

KEHOP-4.3.0-VEKOP-15-2016-00001

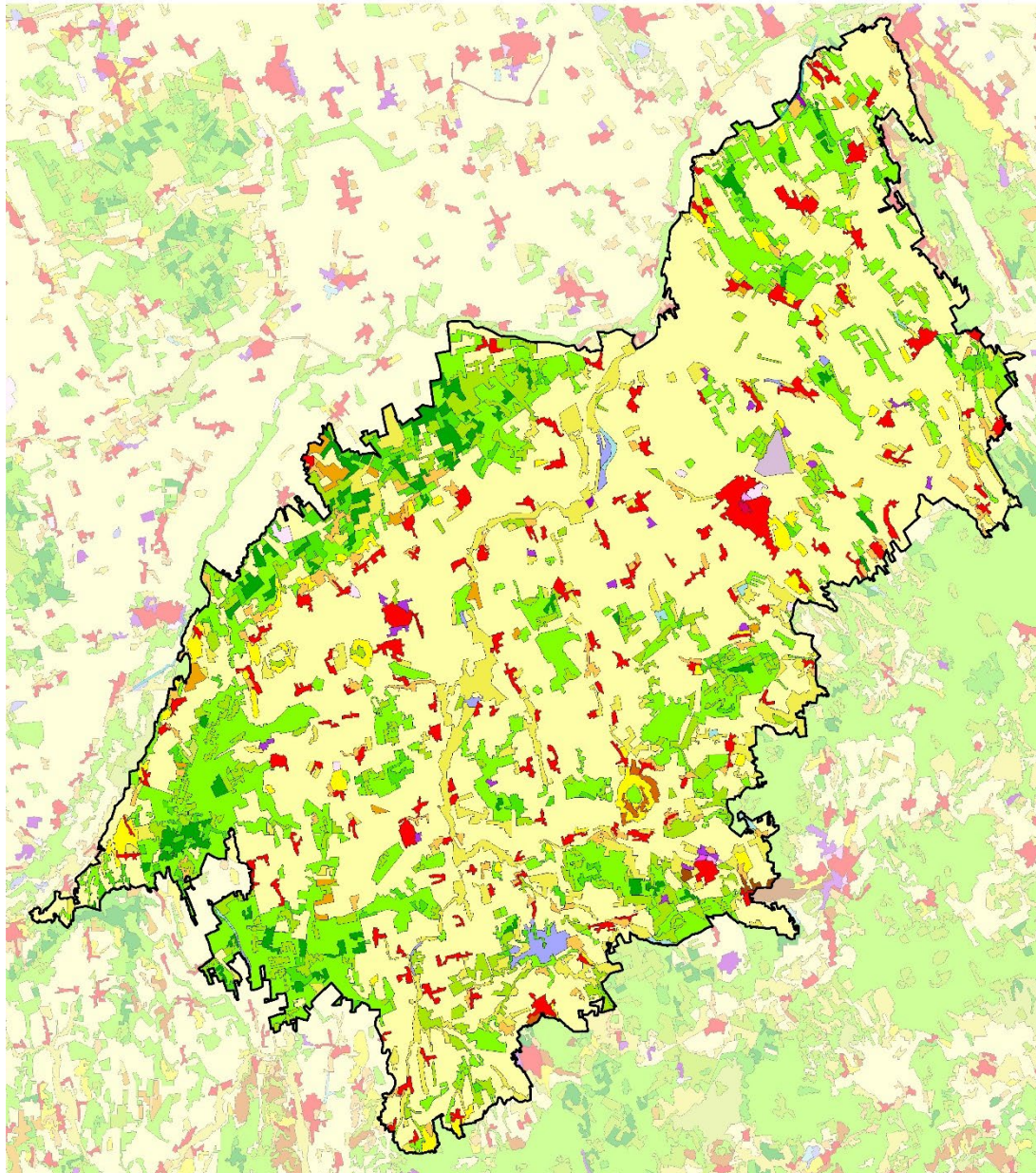

- Összefüggő településszerkezet
- Nem összefüggő településszerkezet
- Ipari vagy kereskedelmi területek
- Út - és vasúthálózat és csatlakozó területek
- Kikötők
- Repülőterek
- Nyersanyag kitermelés
- Lerakóhelyek, meddőhányók
- Építési munkahelyek
- Városi zöldterületek
- Sport-, szabadidő- és üdülőterületek
- Nem öntözött szántóföldek
- Rizsföldek
- Szőlők
- Gyümölcsösök, bogyósok
- Rét, legelő
- Komplex művelési szerkezet
- Elsődlegesen mezőgazdasági területek jelentős természetes növényzettel
- Lomblevelű erdők
- Tűlevelű erdők
- Vegyes erdők
- Természetes gyepek, természetközeli rétek
- Átmeneti erdős-cserjés területek
- Ritkás növényzet
- Szárazföldi mocsarak
- Tőzeglápok
- Folyóvizek, vízi utak
- Állóvizek

1:500 000
0 5 10 km

SZÉCHENYI 2020



Az indikátor országos eloszlásáról készült térképet lásd: Az országos tájkarakter-területek lehatároló és leíró indikátorai II/10. térkép)

II/11. Felszínborítás-átalakulás típusok

(Az indikátor országos eloszlásáról készült térképet lásd: Az országos tájkarakter-területek lehatároló és leíró indikátorai II/11. térkép)

Felszínborítás stabilitás	Mintapontok száma (db)	Százalékarány (%)
Kemenes–Márcal-vidék	575	100,00%
1 - Stabil	238	41,39%
2 - Kvázi stabil	170	29,57%
3 - Lépcsőzetes	49	8,52%
4 - Ciklikus	43	7,48%
5 - Dinamikus	75	13,04%



II/12. Felszínborítás-átalakulás jellege

(Az indikátor országos eloszlásáról készült térképet lásd: Az országos tájkarakter-területek lehatároló és leíró indikátorai II/12. térkép)

Felszínborítás átalakulás	Mintapontok száma (db)	Százalékarány (%)
Kemenes–Márcal-vidék	575	100,00%
1 - Változatlan terület	266	46,26%
2 - Településnövekedés	21	3,65%
3 - Extenzifikáció	58	10,09%
4 - Intenzifikáció	172	29,91%
5 - Dinamikus terület	58	10,09%



II/13.-16. Stabil felszínborítású területek (stabil településterület, stabil szántó-, kert-, szőlőterület, stabil erdőterület, stabil gyepterület és vízfelszín)

(Az indikátorok országos eloszlásáról készült térképet lásd: Az országos tájkarakter-területek lehatároló és leíró indikátorai II/13.-16. térkép)

II/17. Zöld vonalas elemek sűrűsége

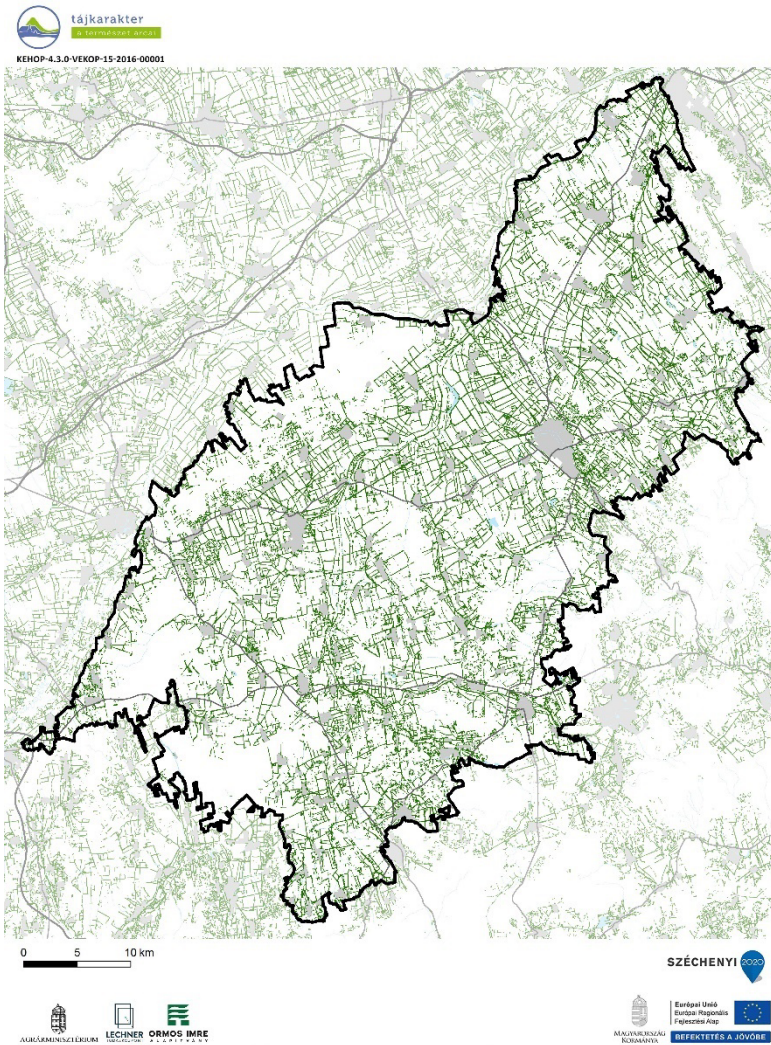

ZÖLD VONALAS ELEMOK SŐRŐSŐGE

- Zöld vonalas elem
- Gyorsforgalmi út
- Főút
- Belterület
- Vízgazdálkodási térség (OTrT)

Zöld vonalas elemekben gazdag terület. (Az indikátor országos eloszlásáról készült térképet lásd: Az országos tájkarakter-területek lehatároló és leíró indikátorai II/17. térkép)

II/18. Beépítettség növekedése (1990-2018)

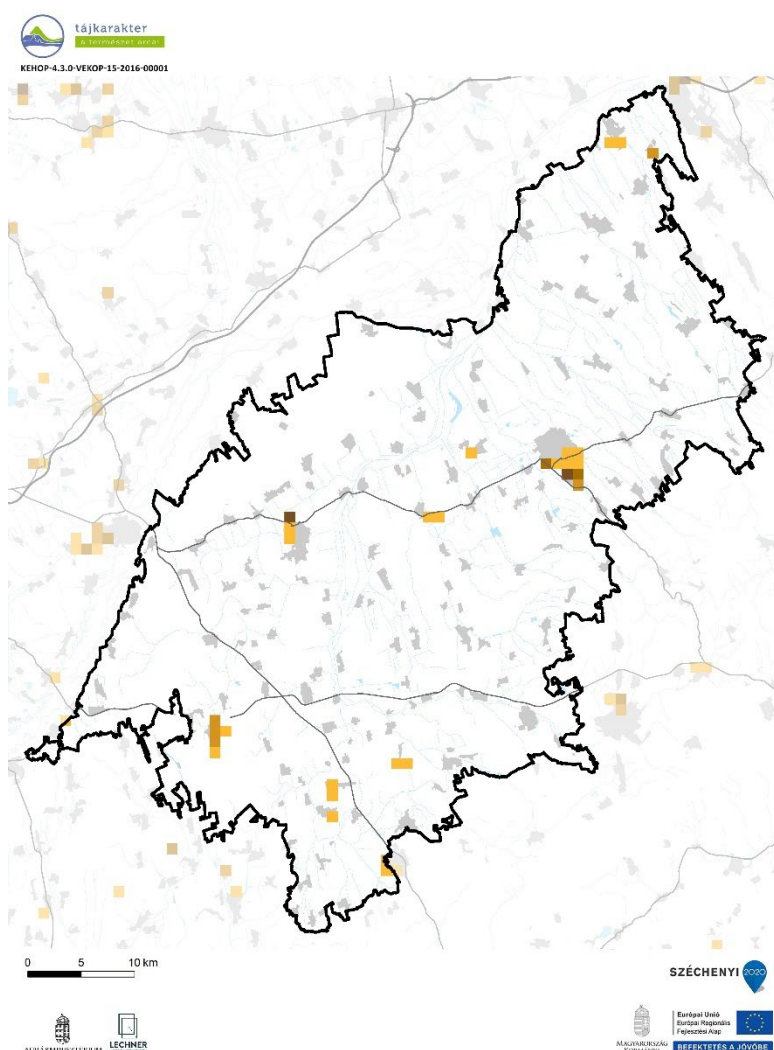

Beépítettség növekedése (1990-2018)	Területarány (%)
Kemeses–Marcal-vidék	
0%	98,71%
1-6%	0,90%
6-10%	0,22%
10-20%	0,09%
20-40%	0,09%

1990-2018 között az új települési területek kialakulása nem volt jelentős, kisebb foltokban a terület 1 %-át érintette, elsősorban Pápa és Celldömölk területén. (Az indikátor országos eloszlásáról készült térképet lásd: Az országos tájkarakter-területek lehatároló és leíró indikátorai II/18. térkép)

II/19. Közlekedési hálózat sűrűsége

A közlekedési hálózat sűrűsége a tájban közepes, 0,29 km/km² (Az indikátor országos eloszlásáról készült térképet lásd: Az országos tájkarakter-területek lehatároló és leíró indikátorai II/19. térkép)

Közlekedési hálózat sűrűsége	Területarány (%)
Kemenes–Marcal-vidék	
0-0,44 km/km ²	76,36%
0,44-1,56 km/km ²	20,74%
1,56-9,44 km/km ²	2,90%

II/20. Rongcsolt területek aránya (külfejtéses bánya, hulladéklerakó)

Földhasználati információk alapján a rongcsolt területek (lerakók, külszíni bányaterületek) tájkarakter területhez viszonyított aránya az országos átlag alatti, nem jelentős. (Az indikátor országos eloszlásáról készült térképet lásd: Az országos tájkarakter-területek lehatároló és leíró indikátorai II/20. térkép)

ANTROPOGÉN ÉS PERCEPCIONÁLIS JELLEMZŐK

II/21. Település-sűrűség (belterületi beépített területek eloszlása)

A térséget átlagos sűrűségű településhálózat (0,2 db/km²) jellemzi. (Az indikátor tájkarakter-típusok határaihoz igazított országos eloszlásáról készült térképet lásd: Az országos tájkarakter-területek lehatároló és leíró indikátorai II/21. térkép)

II/22. Településméret (átlagos belterületi települési terület mérete)



KEHOP-4.3.0-VEKOP-15-2016-00001

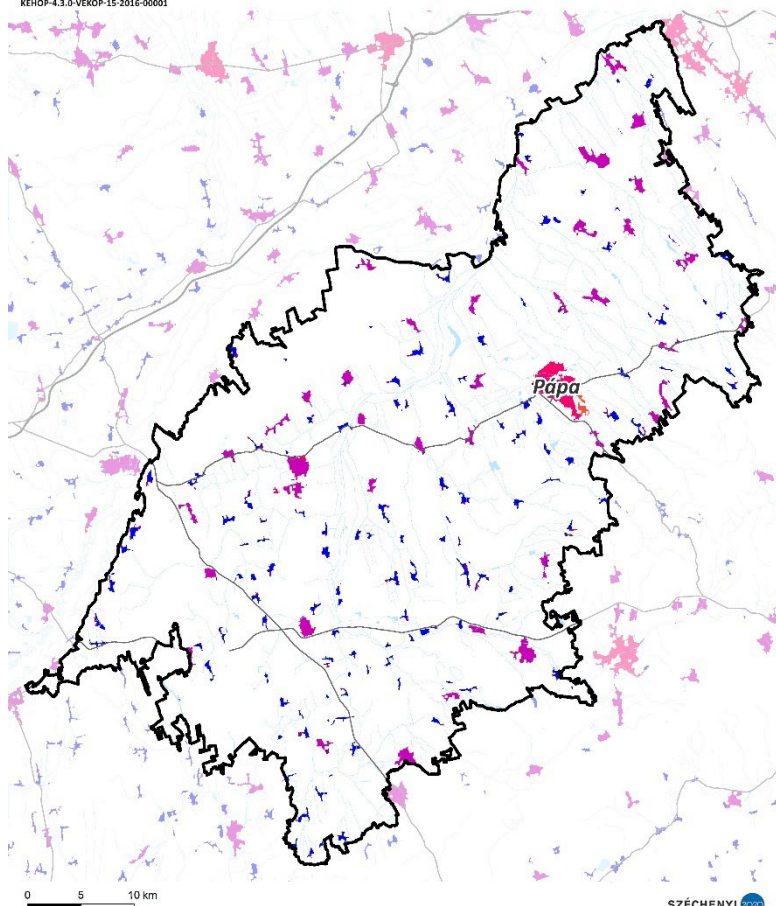

TELEPÜLÉS MÉRETKATEGÓRIÁJA

- 1 (0-0,48 km²)
- 2 (0,48-4,8 km²)
- 3 (4,8-14 km²)
- 4 (14-35 km²)
- 5 (35-80 km²)
- 6 (80-215 km²)
- Gyorsforgalmi út
- Főút
- Vízgazdálkodási térség (OTrT)

A Kemenes–Marcal-vidék területe a beépített térség tekintetében átmeneti jellegű térség, négy különböző beépítési mintázatú terület hatása érvényesül. A térség magas beépíttségében meghatározó szerepet játszanak az 1. településméret kategória, átlagosan 6,8 ha méretű települései, majd ezt követik sokkal kisebb részesedéssel a 2. méretkategória, átlagosan 79 ha méretű és a 3. méretkategória 958,6 ha méretű települései. Nem szerepel a hálózatban a 4.s és az 5. méretkategóriához tartozó település, így az összképben a kisebb települések dominálnak. A legnagyobb egybefüggő, beépített terület 9,59 km², amely az egyetlen 4 km²-t meghaladó település és egyben nagyterjedésű települési tér is. (Az indikátor tájkarakter-típusok határaihoz igazított országos eloszlásáról készült térképet lásd: Az országos tájkarakter-területek lehatároló és leíró indikátorai II/22. térkép)

II/23. Külterületi szórványbeépítés sűrűsége

A térséget ritka, átlagos méretű szórványok jellemzik (0,45 db/km²), egy belterületi egységhez 2 db külterületi beépített terület tartozik. (Az indikátor tájkarakter-típusok határaihoz igazított országos eloszlásáról készült térképet lásd: Az országos tájkarakter-területek lehatároló és leíró indikátorai II/23. térkép)

II/24. Nagy kiterjedésű települési tér

A Kemenes–Marcal-vidék tájkarakter-területen nagy kiterjedésű települési térből egy található Pápa közigazgatási területén. (Az indikátor országos eloszlásáról készült térképet lásd: Az országos tájkarakter-területek lehatároló és leíró indikátorai II/24. térkép)

II/25. Népegységváltozás

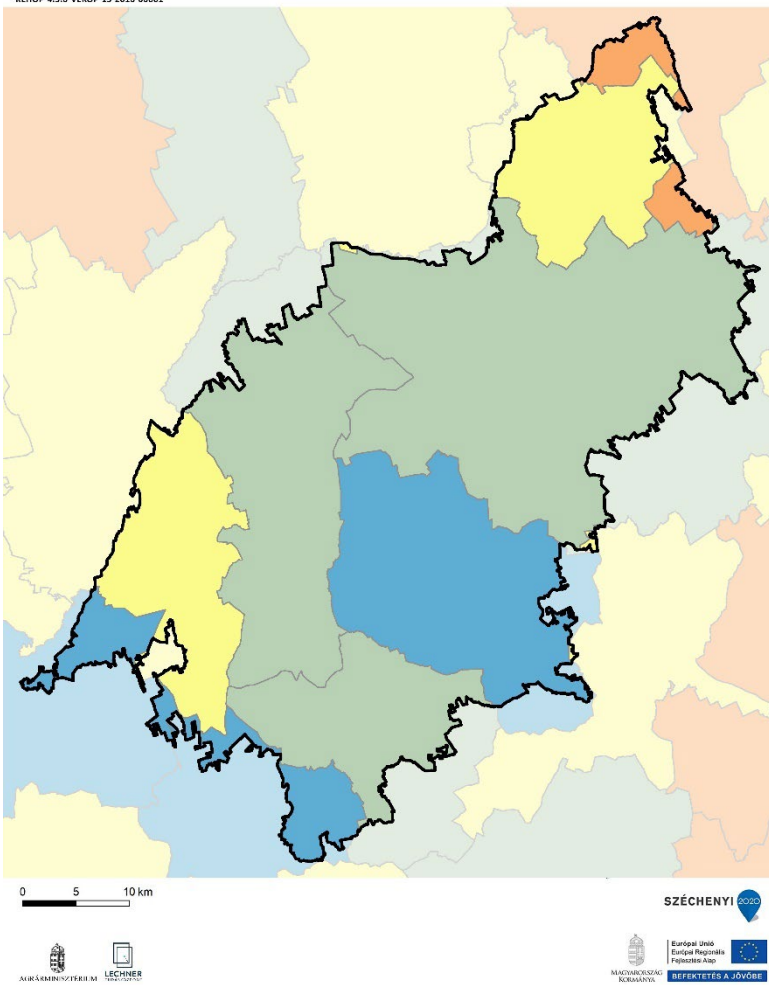

NÉPESSÉGVÁLTOZÁS (1980-2019)

Blue	65,5 - 75,9%
Green	75,9 - 84,4%
Yellow	84,4 - 98,6%
Orange	98,6 - 129,8%
Red	129,8 - 177,6%

A Kemenes-Marcal vidék területén a népességcsökkenés nagyobb mértékű volt, mint az országos átlag. A legjelentősebb csökkenés a Devecseri járásban volt tapasztalható, de a Pápai és a Celldömölki járás településein is jóval kevesebben éltek, mint 1980-ban. (Az indikátor országos eloszlásáról készült térképet lásd: Az országos tájkarakter-területek lehatároló és leíró indikátorai II/25. térkép)

II/26. Külterületi lakosok arányának változása

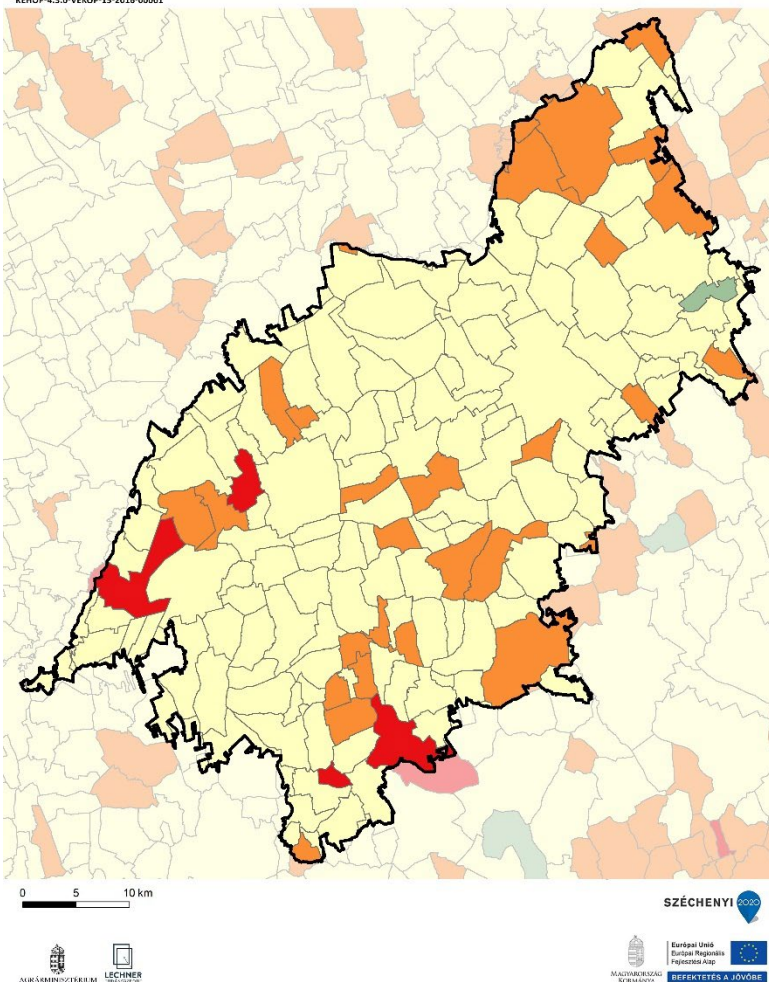

KÜLTERÜLETI LAKOSOK ARÁNYÁNAK VÁLTOZÁSA (1980-2011)

Blue	-103,3 - -74,10%
Green	-74,0 - -16,1%
Yellow	-16,0 - 0,0%
Orange	0,1 - 8,1%
Red	8,2 - 34,5%

A Kemenes-Marcal vidék térségében a külterületi lakosok aránya a települések többségénél csak kis mértékben csökkent. Voltak viszont olyan települések, ahol akár jelentősebb növekedés is megfigyelhető volt (pl.: Mesteri, Bejczygyertyános). (Az indikátor országos eloszlásáról készült térképet lásd: Az országos tájkarakter-területek lehatároló és leíró indikátorai II/26. térkép)

II/27. Néprajzi táj

A Kemenes–Marcal-vidék tájkarakter-terület magában foglalja a Kemenesalja néprajzi tájat, délnyugati része a Vasi Hegyhát, északi része a Sokoróalja néprajzi tájat érinti. Több kis és aprófalva található itt. A településekre zömére a főút menti szalagtelkes szerkezet, oldalhatáros fésűs beépítés jellemző, utcafrontra épített, előkert nélküli házzal. Több településnél a hagyományos központ kiszélesedő utcájú, illetve orsós szerkezete is látható. Kisebbszámú halmazos, illetve vegyes szerkezetű települések is. Táj- és néprajzi szempontból egyaránt fontosak a Somló, Kissomló, Sághegy szőlőterületei, hagyományos gazdasági épületekkel, szakrális építményekkel. (Az indikátor országos eloszlásáról készült térképet lásd: Az országos tájkarakter-területek lehatároló és leíró indikátorai II/27. térkép)

II/28. Természeti és kulturális örökség

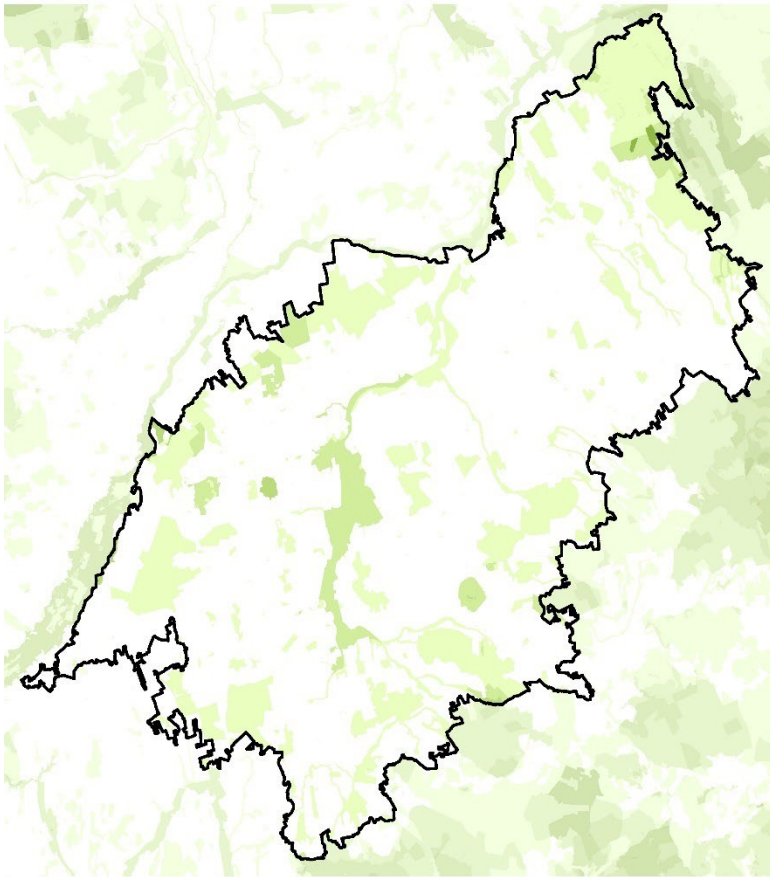

TERMÉSZETI ÉS KULTURÁLIS ÖRÖKSÉG

Védelmi célú területi lehatárolások száma

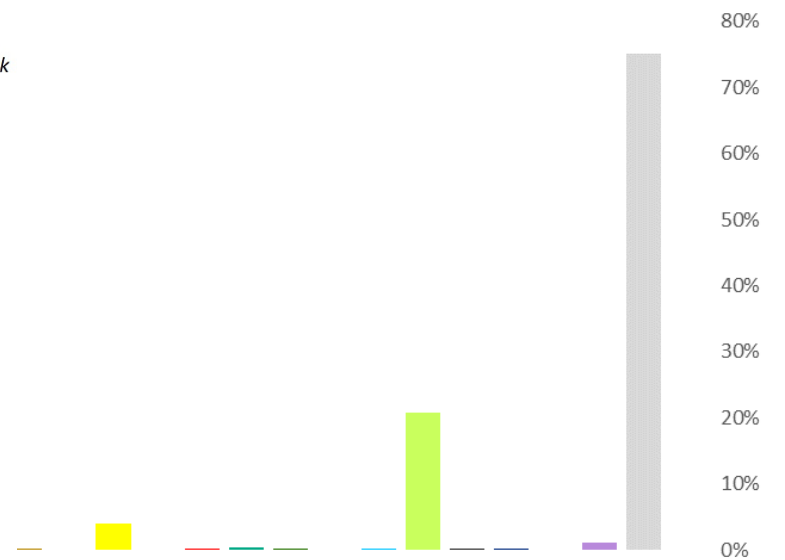
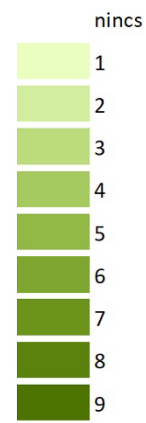

Védelmi célú területek	Összterület (km ²)	Területarány (%)
Kemenes–Marcal-vidék	2318,46	100,00%
Natura 2000 terület	84,67	3,65%
Barlang védőövezet	0,20	0,01%
EU diploma	0,00	0,00%
Naturpark	92,90	4,01%
Természeti emlék	0,00	0,00%
Természetvédelmi terület	1,34	0,06%
Tájvédelmi körzet	10,31	0,44%
Nemzeti park	0,36	0,02%
MAB bioszféra rezervátum	0,00	0,00%
Ramsari terület	3,47	0,15%
Nemzeti ökológiai hálózat	479,87	20,70%
Országos védettségű kulturális örökség	2,22	0,10%
Országos, területi védettségű kulturális örökség	0,53	0,02%
Világörökség terület	0,00	0,00%
Világörökség várományos terület	26,14	1,13%
Nem védett terület	1740,04	75,05%

(Az indikátor országos eloszlásáról készült térképet lásd: Az országos tájkarakter-területek lehatároló és leíró indikátorai II/28. térkép)



Fotó: Csorba Péter (Alsó-Kemeneshát, Sítke 2017)



Fotó: Csorba Péter (Marcal-völgy, Kisgörbő 2016)

II/29. Megbecsültség

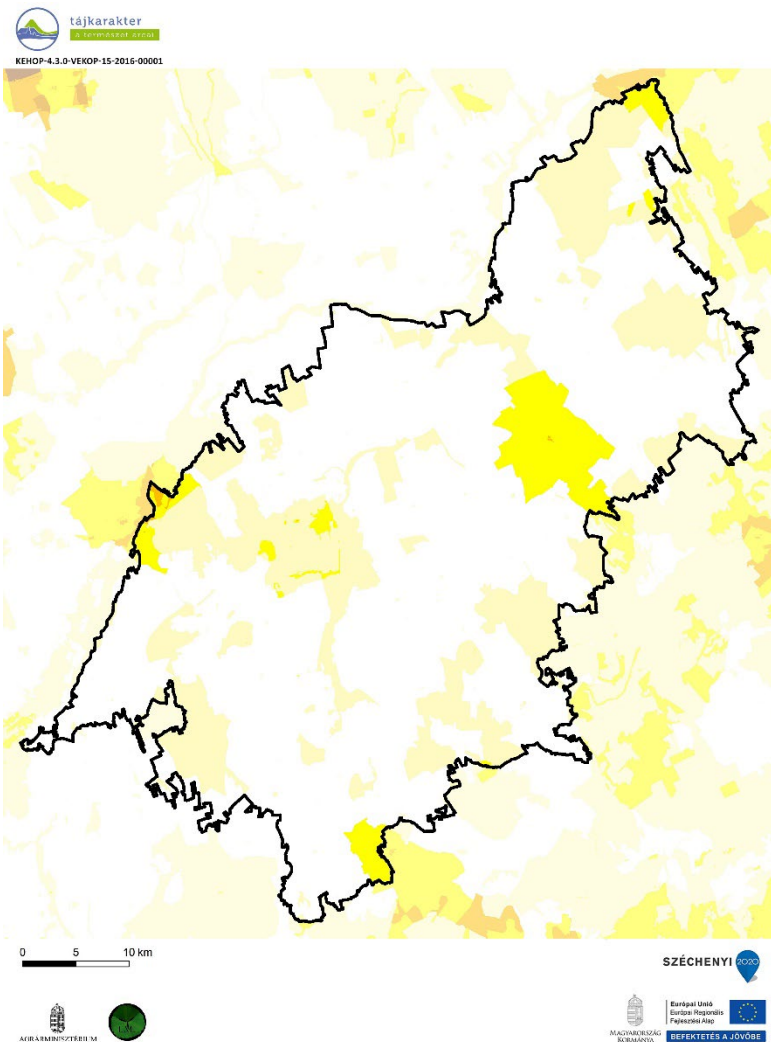

Megbecsültség	Összterület (km ²)	Területarány (%)
Kemenes–Marcal-vidék	2318,46	100,00%
1 - Nincs, igen alacsony	1612,76	69,56%
2 - Alacsony	567,43	24,47%
3 - Mérsékelt	136,13	5,87%
4 - Számottevő	2,14	0,09%
5 - Jelentős	0,00	0,00%
6 - Magas	0,00	0,00%
7 - Nagyon magas	0,00	0,00%
8 - Kiemelkedő	0,00	0,00%

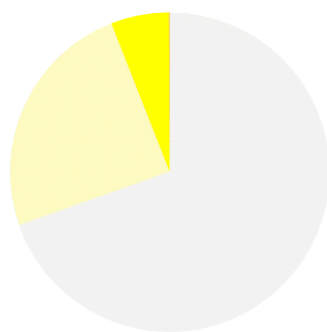

(Az indikátor országos eloszlásáról készült térképet lásd: Az országos tájkarakter-területek lehatároló és leíró indikátorai II/29. térkép)

II/30. Vizuális jellemzők

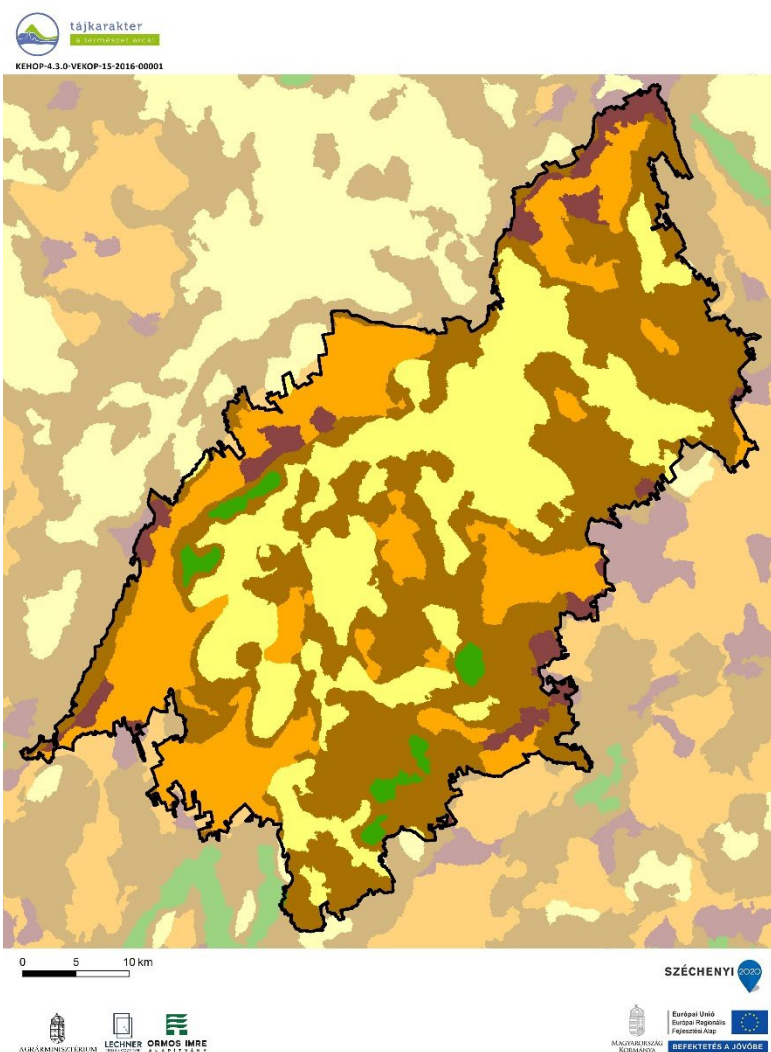

Vizuális jellemzők	Területarány (%)
Kemenes–Marcal-vidék	
Zárt, homogén, szegélyekben szegény területek	23,2
Átlátható, szegélyekben szegény területek	27,3
Átmeneti, közepesen zárt területek	43,0
Szegélyekben gazdag, de nem átlátható, zárt területek	4,9
Átlátható, nyitott, szegélyekben gazdag területek	1,7

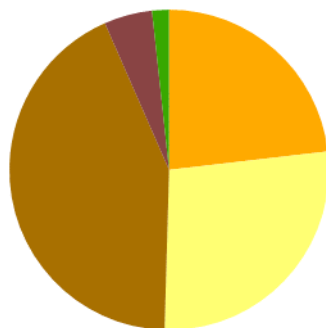

A tájat az átmeneti, közepesen zárt területek (43%) uralják. Kis mértékben az átlátható, szegélyekben szegény területek (27%) is előfordulnak. (Az indikátor országos eloszlásáról készült térképet lásd: Az országos tájkarakter-területek lehatároló és leíró indikátorai II/30. térkép)