

DUNA–TISZA MEDENCE

619. ÉSZAK-NYÍRSÉG TÁJKARAKTER-TERÜLET



Az Északkelet-Kárpátokból lefutó jégkorszaki és jelenkori (holocén) vizek felhalmozta hatalmas hordalékkúpon fekszik az Észak-Nyírség tájkarakter-terület. Domborzatát ma is meghatározzák a változatos futóhomok-formák. Magába foglalja a Lőszös-, Nagykállói- és Nyírbátor–Kisvárdai-Nyírségnek nevezett kistájak északi részét.

Az Alföld északkeleti részére jellemző magasabb csapadékmennyiség miatt már a történelmi idők előtt beerdősödött a táj. A domborzat ezen a részen mozgalmasabb, a földhasználat mozaikossága, az erdőborítottság és a településsűrűség nagyobb, mint a Nyírség déli részén. Az antropogén bolygatottság közepes mértékű, a nyírvizek mentén és néhány homokgyep folton értékes természetközeli területek fordulnak elő. Területe 1509,1 km<sup>2</sup>.



Fotó: Csorba Péter (Nyírbátor-Kisvárdai-Nyírség, Anarcs, 2017)

621. NYÍREGYHÁZA AGGLOMERÁLÓDÓ TÉRSÉGE TÁJKARAKTER-TERÜLET



A Nyíregyháza agglomerálódó térsége tájkarakter-terület a földrajzi tájbeosztás szerint a Nagykállói-Nyírségnek nevezett kistáj középső részét foglalja el. Az agglomerálódás gyökere a városkörnyéki tanyabokrok mintázatából adódik. Karakterét alapvetően a változatos síksági tájkarakter-típus jellemzi.

Az egykori tanyabokrok egy része település-kert-agrármozaikos területként megmaradt a kert-zöldség-gyümölcstermelő profilnál, más területek a rekreációs, és az alvótelepülési funkció irányába fejlődtek. A terület antropogén környezetterhelését a sok erdőfolt és mocsaras terület tompítja, részben elensúlyozza. Területe 63,9 km<sup>2</sup>.



Fotó: Csorba Péter (Lőszös-Nyírség, Kazárbokor, 2018)

Észak-Nyírség és a Nyíregyháza agglomerálódó térsége tájkarakter-területen előforduló tájkarakter-típusok

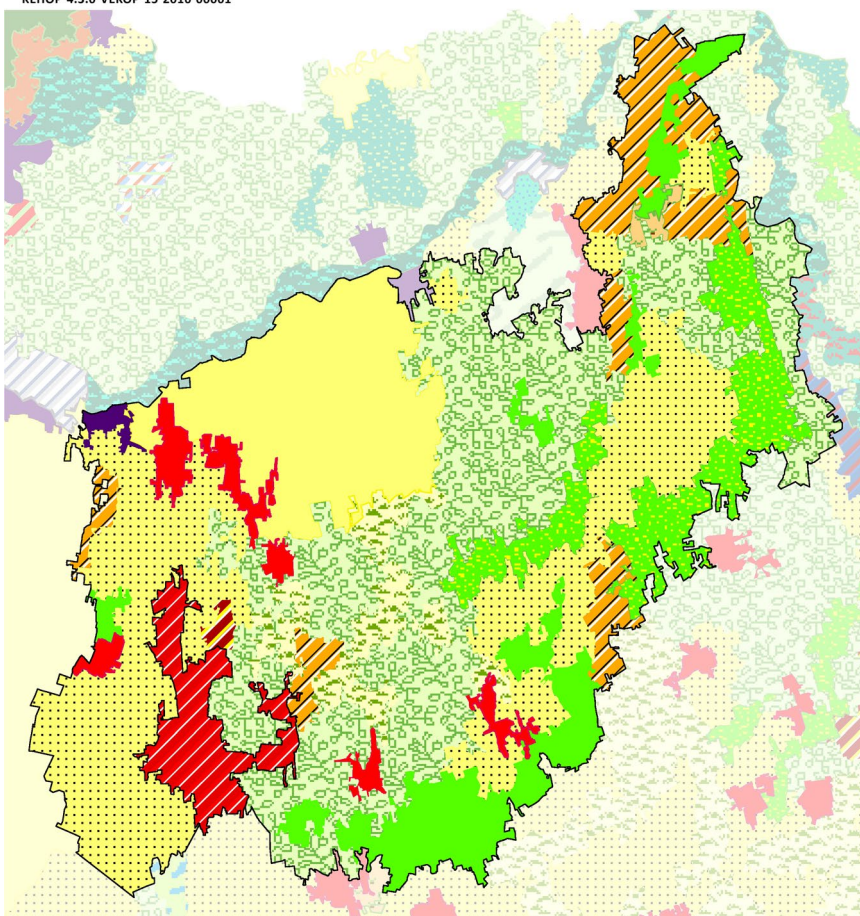

- Agglomerálódó nagyvárosi táj
- Agglomerálódó települési táj síkságon
- Erdő-agrármozaikos síksági táj
- Erdődomináns, homogén síksági táj
- Erdődomináns, mozaikos síksági táj
- Szántódomináns, homogén síksági táj
- Szántódomináns, mozaikos síksági táj
- Szőlő-kertdomináns, jellemzően mozaikos síksági táj
- Település-kert-agrármozaikos síksági táj
- Települési táj síkságon
- Települési táj vízparton
- Változatos felszínborítású síksági táj

1:500 000  
0 5 10 km

SZÉCHENYI 2020



| Tájkarakter-típusok                                 | Össz-terület (km <sup>2</sup> ) | Terület-arány (%) | Folt-szám | Átlagos foltméret (km <sup>2</sup> ) | Szórás (km <sup>2</sup> ) |
|---|---------------------------------|-------------------|-----------|--------------------------------------|---------------------------|
| Észak-Nyírség                                       | 1509,14                         | 100,00%           | 44        | 34,30                                | 60,67                     |
| Agglomerálódó települési táj síkságon               | 4,77                            | 0,32%             | 1         | 4,77                                 | 0,00                      |
| Települési táj síkságon                             | 42,41                           | 2,81%             | 6         | 7,07                                 | 2,59                      |
| Települési táj vízparton                            | 5,59                            | 0,37%             | 1         | 5,59                                 | 0,00                      |
| Szántódomináns, homogén síksági táj                 | 203,01                          | 13,45%            | 1         | 203,01                               | 0,00                      |
| Szántódomináns, mozaikos síksági táj                | 368,05                          | 24,39%            | 6         | 61,34                                | 77,86                     |
| Szőlő-kertdomináns, jellemzően mozaikos síksági táj | 5,39                            | 0,36%             | 1         | 5,39                                 | 0,00                      |
| Erdődomináns, homogén síksági táj                   | 133,87                          | 8,87%             | 7         | 19,12                                | 29,84                     |
| Erdődomináns, mozaikos síksági táj                  | 130,64                          | 8,66%             | 3         | 43,55                                | 35,14                     |
| Település-kert-agrármozaikos síksági táj            | 106,35                          | 7,05%             | 7         | 15,19                                | 9,77                      |
| Erdő-agrármozaikos síksági táj                      | 64,36                           | 4,26%             | 4         | 16,09                                | 14,68                     |
| Változatos felszínborítású síksági táj              | 444,70                          | 29,47%            | 7         | 63,53                                | 94,51                     |
| Nyíregyháza agglomerálódó térsége                   | 63,87                           | 100,00%           | 1         | 63,87                                | 0,00                      |
| Agglomerálódó nagyvárosi táj                        | 63,87                           | 100,00%           | 1         | 63,87                                | 0,00                      |

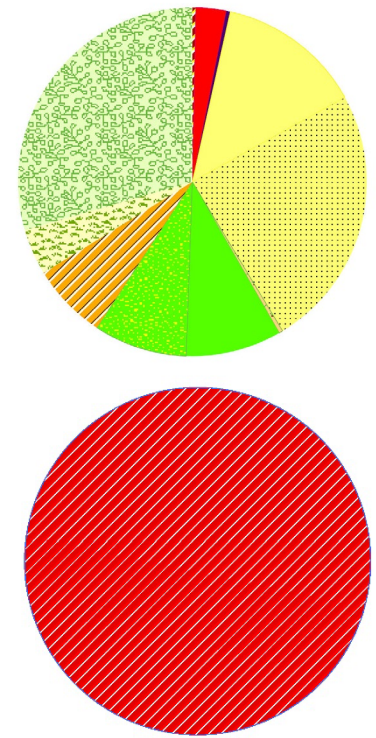

### AZ ÉSZAK-NYÍRSÉG TÁJKARAKTER-TERÜLET KULCSJELLEMZŐI

### A NYÍREGYHÁZA AGGLOMERÁLÓDÓ TÉRSÉGE TÁJKARAKTER-TERÜLET KULCSJELLEMZŐI

#### I/1. Domborzat

A táj domináns domborzati típusa az enyhén tagolt alacsony síkság, amelynek területi aránya 57%. Emellett jelentős még a tagolt síkság részaránya is (38%).

A táj domináns domborzati típusa az enyhén tagolt alacsony síkság, amelynek területi aránya 79%.

(Az indikátor országos eloszlásáról készült térképet lásd: Az országos tájkarakter-területek lehatároló és leíró indikátorai I/1. térkép)

#### I/2. Komplex felszínborítás-típusok

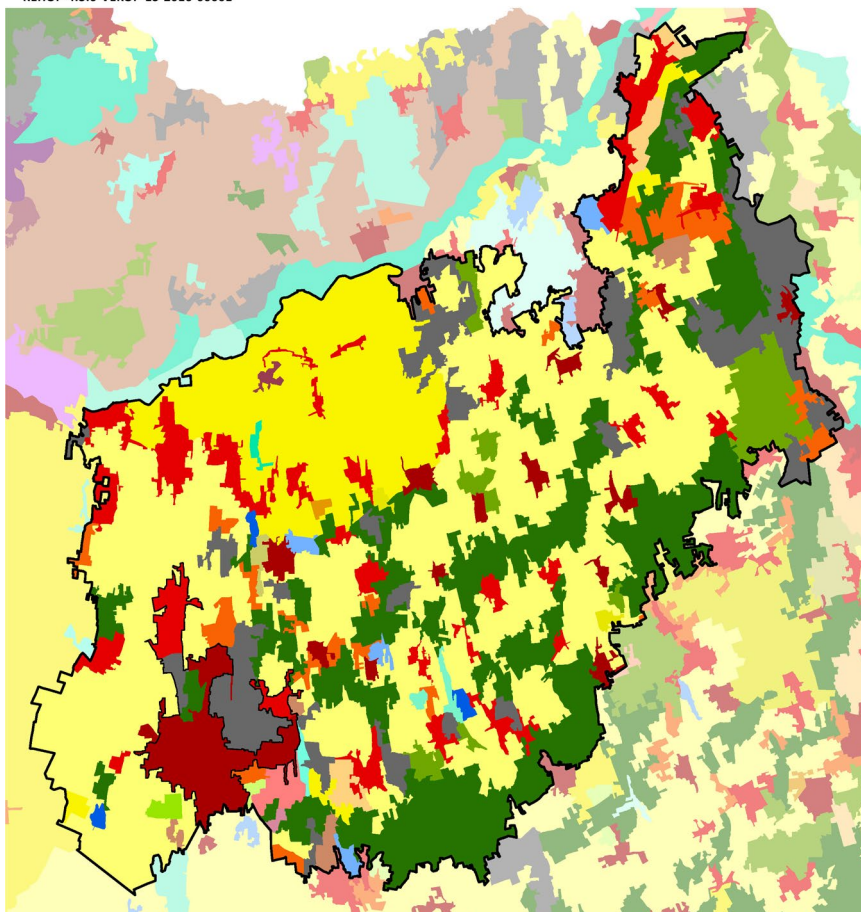

- 1000 - Településdomináns homogén
- 1001 - Településdomináns mozaikos
- 1201 - Település-szántómozaik
- 1251 - Település-agrár-erdőmozaik
- 1301 - Település-kertmozaik
- 1401 - Település-gyepmozaik
- 1501 - Település-erdőmozaik
- 2000 - Szántódomináns homogén
- 2001 - Szántódomináns mozaikos
- 2301 - Szántó-kertmozaik
- 2451 - Agrár-erdőmozaik
- 2501 - Szántó-erdőmozaik
- 3001 - Kertdomináns jellemzően mozaikos
- 3501 - Kert-erdőmozaik
- 4000 - Gyepdomináns homogén
- 4001 - Gyepdomináns mozaikos
- 4601 - Gyep-víz mozaik
- 5000 - Erdődomináns homogén
- 5001 - Erdődomináns mozaikos
- 5601 - Erdő-vízmozaik
- 6000 - Vízdomináns homogén
- 6001 - Vízdomináns mozaikos
- 6541 - Víz-erdő-agrármozaik
- 7001 - Dominancia nélküli

1:500 000  
0 5 10 km

SZÉCHENYI 2020

(Az indikátor országos eloszlásáról készült térképet lásd: Az országos tájkarakter-területek lehatároló és leíró indikátorai I/2. térkép)

## TERMÉSZETI JELLEMZŐK

### II/1. Éghajlati körzetek

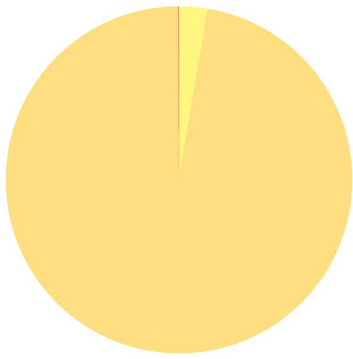

| Éghajlati körzetek                | Területarány (%) |
|-----------------------------------|------------------|
| Észak-Nyírség                     |                  |
| mészkélt meleg - száraz           | 97,26%           |
| mészkélt meleg - mérsékelt száraz | 2,65%            |
| meleg - száraz                    | 0,08%            |
| Nyíregyháza agglomerálódó térsége |                  |
| mészkélt meleg - száraz           | 100,00%          |

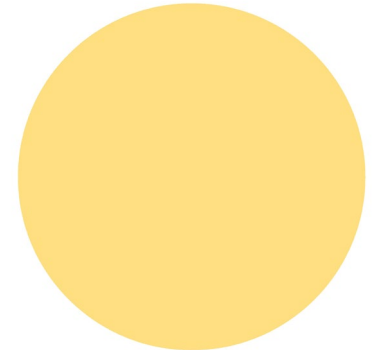

Döntően mérsékelt meleg - száraz terület, kis arányban érinti a mérsékelt meleg - mérsékelt száraz éghajlati körzet is. A tájkarakter terület teljes egésze mérsékelt meleg-száraz éghajlati körzetbe tartozik.

(Az indikátor országos eloszlásáról készült térképet lásd: Az országos tájkarakter-területek lehatároló és leíró indikátorai II/1. térkép)

### II/2. Tengerszint feletti magasság

A tengerszint feletti magasság a domborzat egyik forrásindikátora. A jellemző magassági értékek leírása azonos a domborzatnál leírtakkal. (Az indikátor országos eloszlásáról készült térképet lásd: Az országos tájkarakter-területek lehatároló és leíró indikátorai II/2. térkép)

### II/3. Relief

A relief a domborzat egyik forrásindikátora. A jellemző felszín-mozgalmassági jellemzők leírása azonos a domborzatnál leírtakkal. (Az indikátor országos eloszlásáról készült térképet lásd: Az országos tájkarakter-területek lehatároló és leíró indikátorai II/3. térkép)

### II/4. Alapkőzet

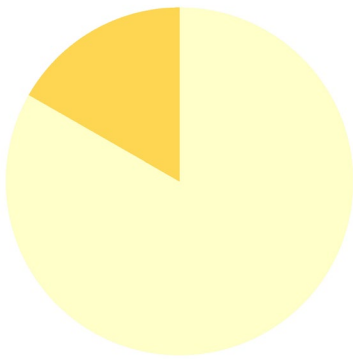

| Kőzet név                         | Területarány (%) |
|-----------------------------------|------------------|
| Észak-Nyírség                     | 100,00%          |
| glaciális és alluviális üledék    | 83,27%           |
| löszös üledék                     | 16,73%           |
| Nyíregyháza agglomerálódó térsége | 100,00%          |
| glaciális és alluviális üledék    | 100,00%          |

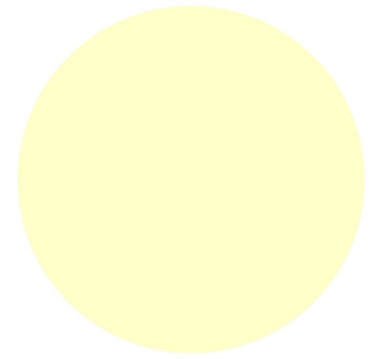

A táj nagy részén az alluviális üledék (homok) a meghatározó. Kisebb foltokban löszös üledék fordul elő. A teljes területet alluviális üledék borítja.

(Az indikátor országos eloszlásáról készült térképet lásd: Az országos tájkarakter-területek lehatároló és leíró indikátorai II/4. térkép)

### II/5. Talajtípusok

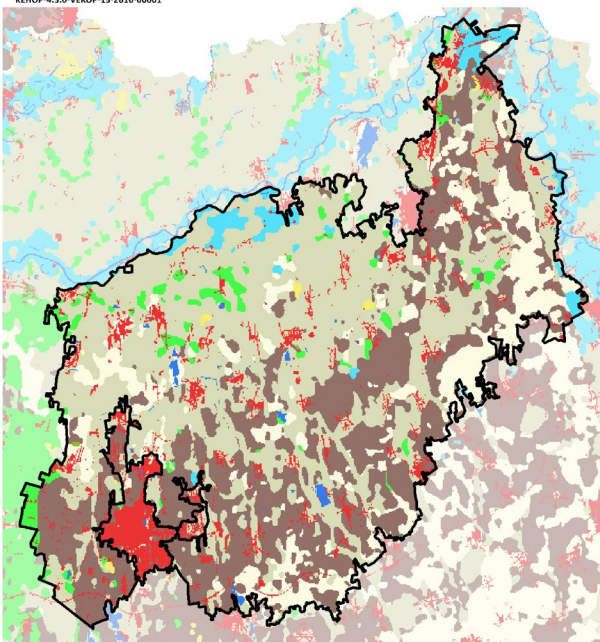

| Talajtípus                        | Területarány (%) |
|-----------------------------------|------------------|
| Észak-Nyírség                     | 100,00%          |
| Réti talajok                      | 44,16%           |
| Barna erdőtalajok                 | 30,03%           |
| Váztalajok                        | 13,54%           |
| Beépített terület                 | 5,63%            |
| Csernozjom talajok                | 3,15%            |
| Öntés és lejtőhordalék talajok    | 2,66%            |
| Nyílt vízfelszín                  | 0,52%            |
| Szikes talajok                    | 0,27%            |
| Láptalajok                        | 0,04%            |
| Nyíregyháza agglomerálódó térsége | 100,00%          |
| Beépített terület                 | 62,63%           |
| Barna erdőtalajok                 | 23,00%           |
| Réti talajok                      | 11,69%           |
| Váztalajok                        | 1,83%            |
| Nyílt vízfelszín                  | 0,39%            |
| Csernozjom talajok                | 0,33%            |
| Öntés és lejtőhordalék talajok    | 0,06%            |
| Szikes talajok                    | 0,06%            |

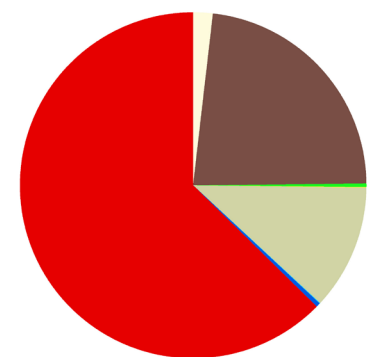
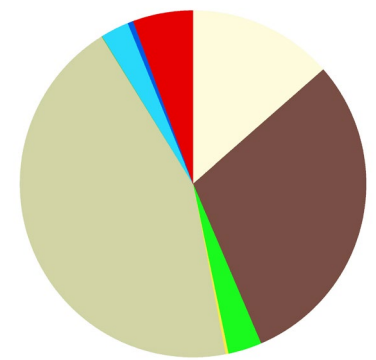

A táj uralkodó talajtípusa a réti talaj, amelyek főképp a terület északi részén helyezkednek el. A táj déli felén jelentős a barna erdőtalajok kiterjedése. A terület nagy része beépített. A fennmaradó részen barna erdőtalajok és a réti talajok a meghatározóak.

(Az indikátor országos eloszlásáról készült térképet lásd: Az országos tájkarakter-területek lehatároló és leíró indikátorai II/5. térkép)



## II/6. Felszíni vizek területaránya



KEHOP-4.3.0-VEKOP-15-2016-00001

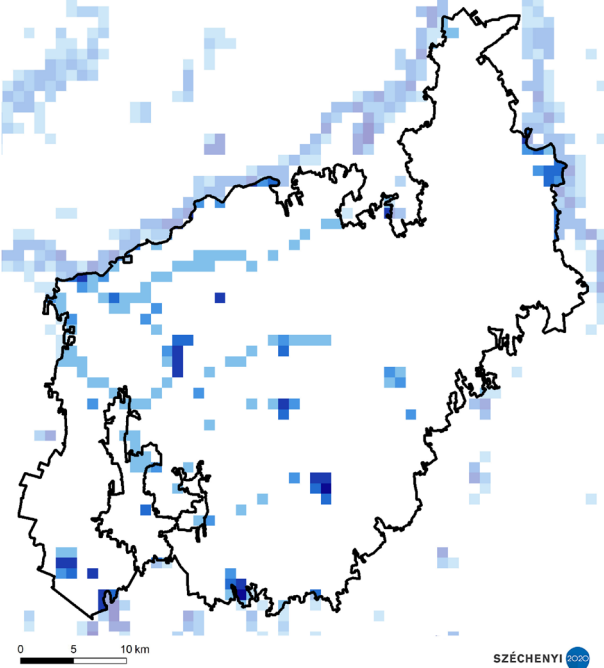

0 5 10 km



| Felszíni vizek területaránya             | Területarány (%) |
|--|------------------|
| <b>Észak-Nyírség</b>                     |                  |
| 0-1% - nincs, elenyésző                  | 91,38%           |
| 1-5% - alacsony                          | 4,68%            |
| 5-10% - közepes                          | 1,67%            |
| 10-20% - magas                           | 1,14%            |
| 20-50% - nagyon magas                    | 1,00%            |
| 50-100% - meghatározó                    | 0,13%            |
| <b>Nyíregyháza agglomerálódó térsége</b> |                  |
| 0-1% - nincs, elenyésző                  | 86,76%           |
| 1-5% - alacsony                          | 11,76%           |
| 10-20% - magas                           | 1,47%            |

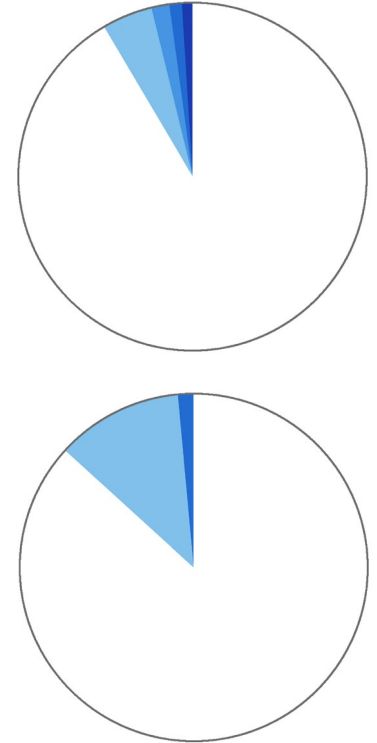

A felszíni vizek aránya a tájban átlagos, 0,009 km<sup>2</sup>/ A felszíni vizek aránya a tájban elhanyagolható, 0,006 km<sup>2</sup>/ km<sup>2</sup>.

(Az indikátor országos eloszlásáról készült térképet lásd: Az országos tájkarakter-területek lehatároló és leíró indikátorai II/6. térkép)

## II/7. Ökotípusos földhasználat



KEHOP-4.3.0-VEKOP-15-2016-00001

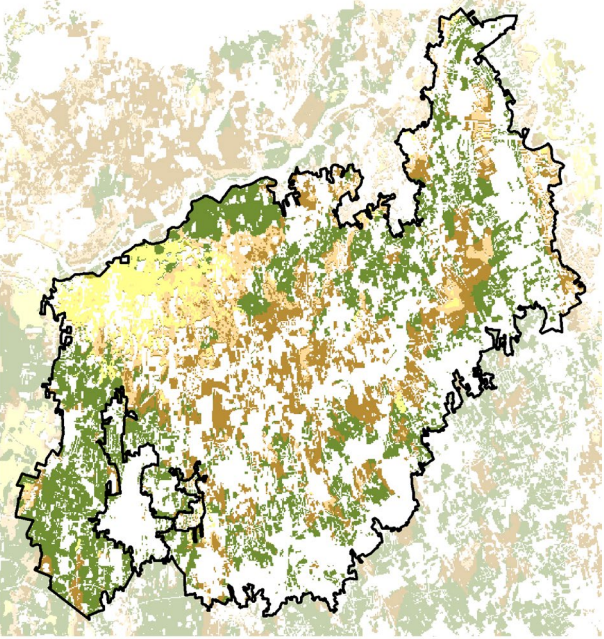

0 5 10 km



| Ökotípusos földhasználat                                   | Területarány (%) |
|--|------------------|
| <b>Észak-Nyírség</b>                                       | <b>48,78%</b>    |
| kiváló termőhelyi adottságú szántó                         | 4,87%            |
| kiváló termőhelyi adottságú, környezetileg érzékeny szántó | 0,05%            |
| gyenge és közepes termőhelyi adottságú szántó              | 5,95%            |
| gyenge és közepes, környezetileg érzékeny szántó           | 14,54%           |
| erdőtelepítésre javasolt terület                           | 23,37%           |
| <b>Nyíregyháza agglomerálódó térsége</b>                   | <b>21,36%</b>    |
| kiváló termőhelyi adottságú szántó                         | 0,91%            |
| gyenge és közepes termőhelyi adottságú szántó              | 0,83%            |
| gyenge és közepes, környezetileg érzékeny szántó           | 2,32%            |
| erdőtelepítésre javasolt terület                           | 17,30%           |

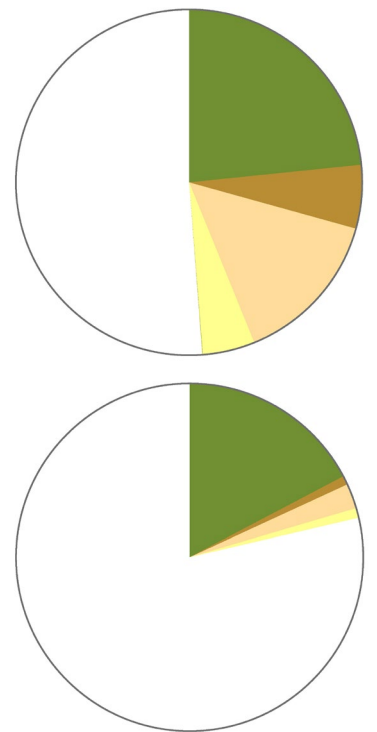

Az ökotípusos vizsgálat szerint a táj területének több mint 23 %-án erdősítés javasolt, a terület közel 15 százalékán pedig - a növénytermesztés szempontjából közepes és gyenge talajadottságok, illetve a környezeti érzékenység következtében - a szántók extenzifikációja (földhasználat-váltás vagy szántóföldi művelés külterjesítése) indokolt.

Az ökotípusos vizsgálat szerint a táj területének több mint 15 %-án erdősítés javasolt, a terület mintegy 24 százalékán pedig - a növénytermesztés szempontjából közepes és gyenge talajadottságok, illetve a környezeti érzékenység következtében - a szántók extenzifikációja (földhasználat-váltás vagy szántóföldi művelés külterjesítése) indokolt.

(Az indikátor országos eloszlásáról készült térképet lásd: Az országos tájkarakter-területek lehatároló és leíró indikátorai II/7. térkép)



## II/8. Ökológiai állapot

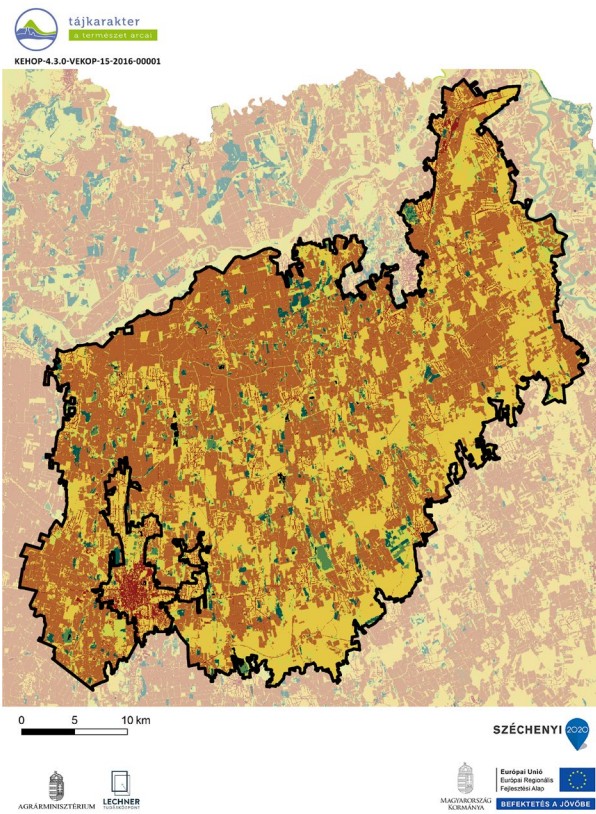

| Ökológiai állapot                        | Területarány (%) |
|--|------------------|
| <b>Észak-Nyírség</b>                     |                  |
| Mesterséges felszín                      | 3,5              |
| Rossz ökológiai állapot                  | 47,9             |
| Kedvezőtlen ökológiai állapot            | 31,4             |
| Közepes ökológiai állapot                | 13,1             |
| Jó ökológiai állapot                     | 1,1              |
| Kiváló ökológiai állapot                 | 2,9              |
| Adathiány                                | 0,2              |
| <b>Nyíregyháza agglomerálódó térsége</b> |                  |
| Mesterséges felszín                      | 35,7             |
| Rossz ökológiai állapot                  | 5,5              |
| Kedvezőtlen ökológiai állapot            | 42,3             |
| Közepes ökológiai állapot                | 14,4             |
| Jó ökológiai állapot                     | 1,2              |
| Kiváló ökológiai állapot                 | 0,5              |
| Adathiány                                | 0,4              |

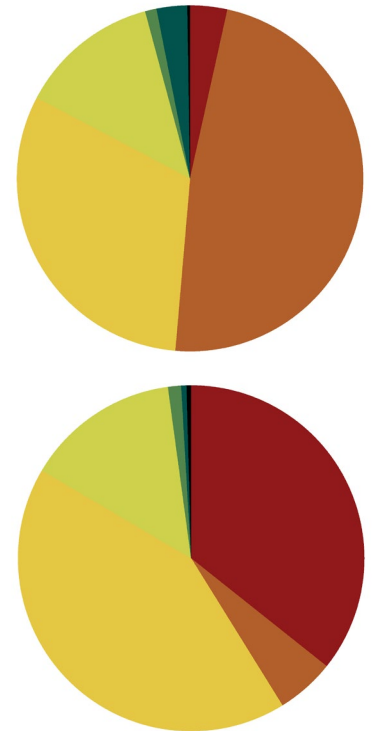

A rossz állapotú (48%) és a kedvezőtlen állapotú területek (31%) aránya magas, továbbá a közepes állapotú területek számottevők (13%).

A beépített területek (36%) és a kedvezőtlen állapotú területek (42%) dominálnak, a közepes állapotú területek jelennek meg még viszonylag magas arányban (14%), a kiváló állapotú területek aránya elenyésző (0,5%).

(Az indikátor országos eloszlásáról készült térképet lásd: Az országos tájkarakter-területek lehatároló és leíró indikátorai II/8. térkép)

## FELSZÍNBORÍTÁS-JELLEMZŐK

### II/9. Ökoszisztéma-alaptérkép (2. szint)

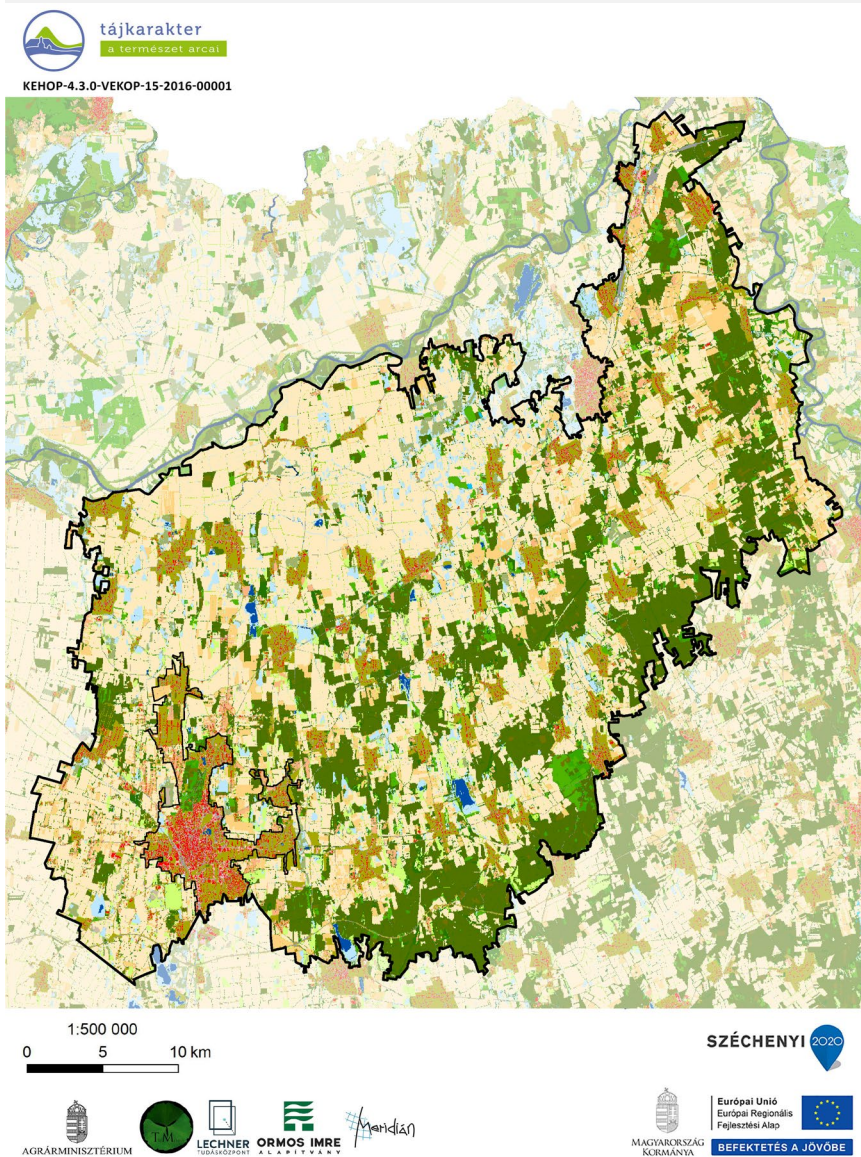

|   |  |
|---|--|
| 11 : Épületek   | 35 : Máshová nem besorolható lágyszárú növényzet                                     |
| 12 : Utak és vasutak                                      | 41 : Többetvízhatástól független (TVFLN) erdők                                       |
| 13 : Egyéb burkolt vagy burkolatlan mesterséges felületek | 42 : Természetszerűbb galériaerdők   |
| 14 : Zöldfelületek mesterséges környezetben               | 43 : Egyéb vízhatás alatt álló (TVHA) erdők  |
| 21 : Szántóföldek   | 44 : Idegenhonos fajok dominálta erdők, faültetvények                                |
| 22 : Állandó kultúrák                                     | 45 : Erdőként nyilvántartott faállomány nélküli, vagy felújítás alatt álló területek |
| 23 : Komplex területek                                    | 46 : Máshová nem besorolható fás szárú növényzet                                     |
| 31 : Homoki gyepek  | 51 : Lágyszárú dominanciájú vizes élőhelyek  |
| 32 : Szikes és szikesedésre hajlamos gyepek               | 52 : Fás szárú dominanciájú vizes élőhelyek  |
| 33 : Sziklakibúvásokkal tarkított gyepek                  | 61 : Állóvizek   |
| 34 : Zárt gyepek kötött talajon vagy domb és hegyvidéken  | 62 : Vízfolyások   |

(Az indikátor országos eloszlásáról készült térképet lásd: Az országos tájkarakter-területek lehatároló és leíró indikátorai II/9. térkép)



## II/10. CORINE felszínborítás

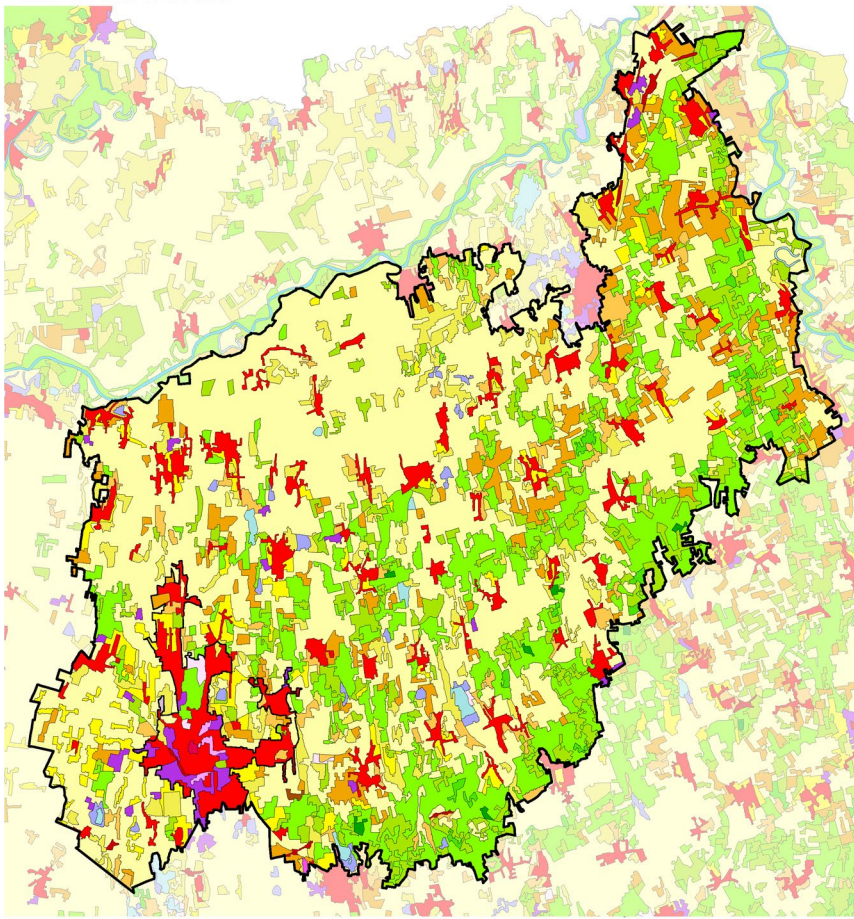

- |  |  |
|--|--|
| Összefüggő településszerkezet                | Gyümölcsösök, bogyósok   |
| Nem összefüggő településszerkezet            | Rét, legelő  |
| Ipari vagy kereskedelmi területek            | Komplex művelési szerkezet   |
| Út - és vasúthálózat és csatlakozó területek | Elsődlegesen mezőgazdasági területek jelentős természetes növényzettel |
| Kikötők                                      | Lomblevelű erdők   |
| Repülőterek                                  | Túlevelű erdők   |
| Nyersanyag kitermelés                        | Vegyes erdők   |
| Lerakóhelyek, meddőhányók                    | Természetes gyepek, természetközeli rétek                              |
| Építési munkahelyek                          | Átmeneti erdős-cserjés területek                                       |
| Városi zöldterületek                         | Ritkás növényzet   |
| Sport-, szabadidő- és üdülőterületek         | Szárazföldi mocsarak   |
| Nem öntözött szántóföldek                    | Tőzeglápok   |
| Rizsföldek                                   | Folyóvizek, vízi utak  |
| Szőlők                                       | Állóvizek  |

1:500 000  
0 5 10 km

SZÉCHENYI 2020



(Az indikátor országos eloszlásáról készült térképet lásd: Az országos tájkarakter-területek lehatároló és leíró indikátorai II/10. térkép)

## II/11. Felszínborítás-átalakulás típusok



(Az indikátor országos eloszlásáról készült térképet lásd: Az országos tájkarakter-területek lehatároló és leíró indikátorai II/11. térkép)

## II/12. Felszínborítás-átalakulás jellege



(Az indikátor országos eloszlásáról készült térképet lásd: Az országos tájkarakter-területek lehatároló és leíró indikátorai II/12. térkép)

## II/13.-16. Stabil felszínborítású területek (stabil településterület, stabil szántó-, kert-, szőlőterület, stabil erdőterület, stabil gyepterület és vízfelszín)

(Az indikátorok országos eloszlásáról készült térképet lásd: Az országos tájkarakter-területek lehatároló és leíró indikátorai II/13.-16. térkép)



## II/17. Zöld vonalas elemek sűrűsége

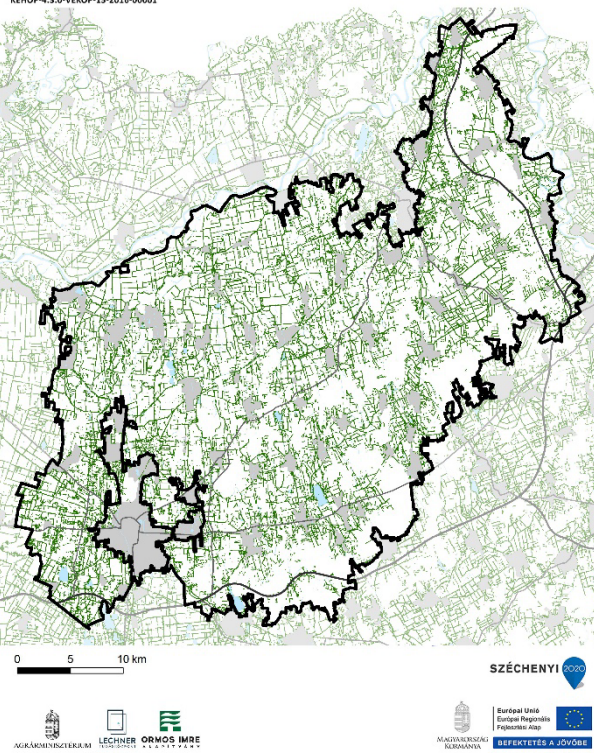

### ZÖLD VONALAS ELEMÉK SŰRŰSÉGE

- Zöld vonalas elem
- Gyorsforgalmi út
- Főút
- Belterület
- Vízgazdálkodási térség (OTrT)

Zöld vonalas elemekben gazdag terület.

Zöld vonalas elemekben szegény terület.

(Az indikátor országos eloszlásáról készült térképet lásd: Az országos tájkarakter-területek lehatároló és leíró indikátorai II/17. térkép)

## II/18. Beépítettség növekedése (1990-2018)

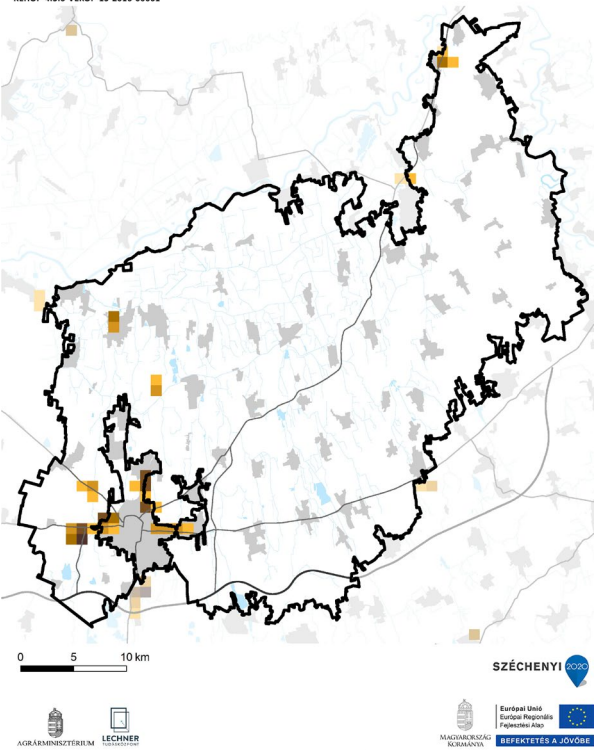

| Beépítettség növekedése (1990-2018)      | Területarány (%) |
|--|------------------|
| <b>Észak-Nyírség</b>                     |                  |
| 0%                                       | 98,73%           |
| 1-6%                                     | 0,51%            |
| 6-10%                                    | 0,31%            |
| 10-20%                                   | 0,20%            |
| 20-40%                                   | 0,18%            |
| 40-100%                                  | 0,07%            |
| <b>Nyíregyháza agglomerálódó térsége</b> |                  |
| 0%                                       | 83,51%           |
| 1-6%                                     | 5,88%            |
| 6-10%                                    | 5,44%            |
| 10-20%                                   | 1,54%            |
| 20-40%                                   | 3,63%            |

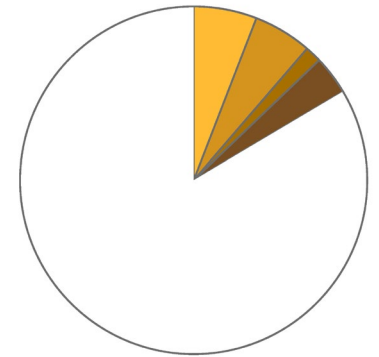

1990-2018 között a terület 2 %-át érintette új települési területek kialakulása, elsősorban az Nyíregyházával szomszédos részekben.

1990-2018 között új települési területek kialakulása jelentős volt. A terület közel 16%-át érintette.

(Az indikátor országos eloszlásáról készült térképet lásd: Az országos tájkarakter-területek lehatároló és leíró indikátorai II/18. térkép)

## II/19. Közlekedési hálózat sűrűsége

A közlekedési hálózat sűrűsége a tájban közepes, 0,33 km/km<sup>2</sup>.

A közlekedési hálózat sűrűsége a tájban magas, 0,91 km/km<sup>2</sup>.

(Az indikátor országos eloszlásáról készült térképet lásd: Az országos tájkarakter-területek lehatároló és leíró indikátorai II/19. térkép)

| Közlekedési hálózat sűrűsége             | Területarány (%) |
|--|------------------|
| <b>Észak-Nyírség</b>                     |                  |
| 0-0,44 km/km <sup>2</sup>                | 76,95%           |
| 0,44-1,56 km/km <sup>2</sup>             | 18,77%           |
| 1,56-9,44 km/km <sup>2</sup>             | 4,28%            |
| <b>Nyíregyháza agglomerálódó térsége</b> |                  |
| 0-0,44 km/km <sup>2</sup>                | 48,53%           |
| 0,44-1,56 km/km <sup>2</sup>             | 26,47%           |
| 1,56-9,44 km/km <sup>2</sup>             | 25,00%           |

## II/20. Rongcsolt területek aránya (külfejtési bánya, hulladéklerakó)

Földhasználati információk alapján a rongcsolt területek (lerakók, külszíni bánya-nyaterületek) tájkarakter területhez viszonyított aránya az országos átlag alatti, nem jelentős.

Földhasználati információk alapján a rongcsolt területek (lerakók, külszíni bánya-nyaterületek) tájkarakter területhez viszonyított aránya az országos átlag alatti, nem jelentős.

(Az indikátor országos eloszlásáról készült térképet lásd: Az országos tájkarakter-területek lehatároló és leíró indikátorai II/20. térkép)



## ANTROPOGÉN ÉS PERCEPCIONÁLIS JELLEMZŐK

### II/21. Település-sűrűség (belterületi beépített területek eloszlása) (Észak-Nyírség)

A Felső-Tisza mente, az Észak-Nyírség és a Dél-Nyírség településhálózati szempontból azonos, sűrű (0,3 db/km<sup>2</sup>) területet alkot. (Az indikátor tájkarakter-típusok határaihoz igazított országos eloszlásáról készült térképet lásd: Az országos tájkarakter-területek lehatároló és leíró indikátorai II/21. térkép)

### II/22. Településméret (átlagos belterületi települési terület mérete) (Észak-Nyírség)

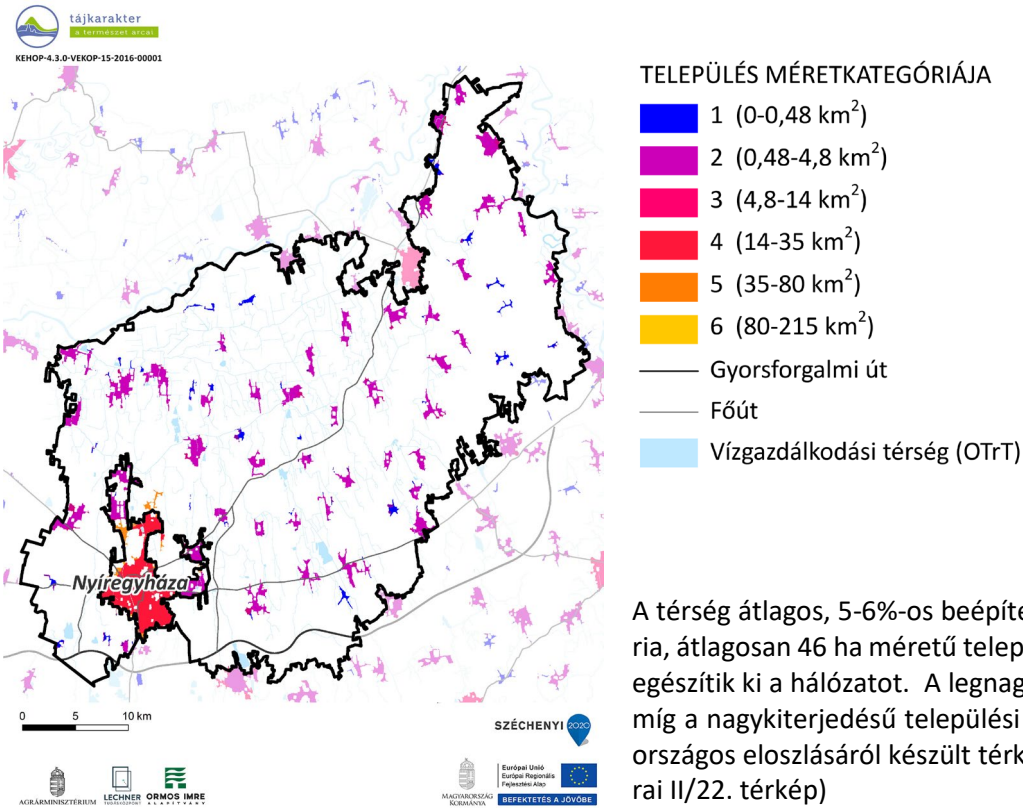

### II/23. Külterületi szórványbeépítés sűrűsége (Észak-Nyírség)

A külterületi beépítések sűrűsége átlagos (0,71 db/km<sup>2</sup>), ezáltal minden belterületi egységhez kettőnél több külterület tartozik. A külterületi beépítések mérete átlagos (0,83 ha), ez azonban igen nagy változatosságot takar. A nagyobb városok vonzáskörzetében előfordulnak a legkisebb településekkel vetekedő, nagy kiterjedésű komplex művelésű területek, gazdasági területek, de szép számban találhatóak egész kisméretű szórványok, tanyák is. A szórványok elhelyezkedését is a sokféleség jellemzi, hol önállóan állnak, hol a belterületet övező zónában sűrűsödnek, de megfigyelhető a szórványok főbb úthálózat menti csoportosulása is. (Az indikátor tájkarakter-típusok határaihoz igazított országos eloszlásáról készült térképet lásd: Az országos tájkarakter-területek lehatároló és leíró indikátorai II/23. térkép)

### II/24. Nagy kiterjedésű települési tér

A tájkarakter-területet nem érinti nagy kiterjedésű települési tér.

Nyíregyháza agglomerálódó térsége laza szövetű, nagy méretű települési egységekből álló, változatos sűrűségű terület. A településekre a kismértékben magasházias beépítés jellemző, a zöldfelületek aránya jelentős.

| Nagy kiterjedésű települési tér                     |        |
|---|--------|
| Nyíregyháza agglomerálódó térsége                   |        |
| Érintett települések száma                          | 5 db   |
| Magas épületek aránya a beépített területeken belül | 2,59%  |
| Zöldfelületek aránya                                | 42,34% |

(Az indikátor országos eloszlásáról készült térképet lásd: Az országos tájkarakter-területek lehatároló és leíró indikátorai II/24. térkép)



## II/25. Népegységváltozás

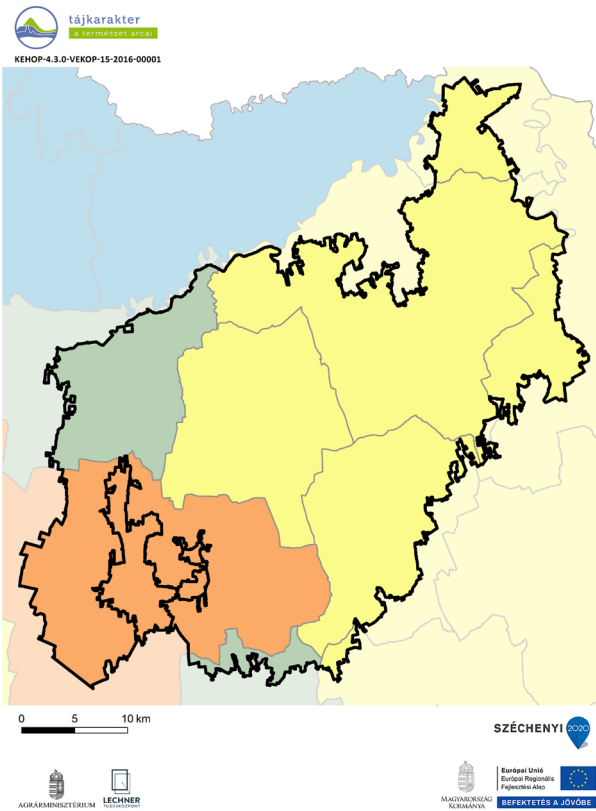

### NÉPESSÉGVÁLTOZÁS (1980-2019)

|                |
|----------------|
| 65,5 - 75,9%   |
| 75,9 - 84,4%   |
| 84,4 - 98,6%   |
| 98,6 - 129,8%  |
| 129,8 - 177,6% |

Az Észak-Nyírségben az elmúlt 40 évben a népesség csökkent, a térségen belül azonban területi különbségek figyelhetők meg. Jelentősebb csökkenés a terület nyugati részén volt jellemző, míg a térség déli részén, a Nyíregyházi járásban kisebb mértékű növekedés zajlott.

Nyíregyháza agglomerálódó térségét az elmúlt 40 év adatai alapján kis mértékű népességnövekedés jellemezte.

(Az indikátor országos eloszlásáról készült térképet lásd: Az országos tájkarakter-területek lehatároló és leíró indikátorai II/25. térkép)

## II/26. Külterületi lakosok arányának változása

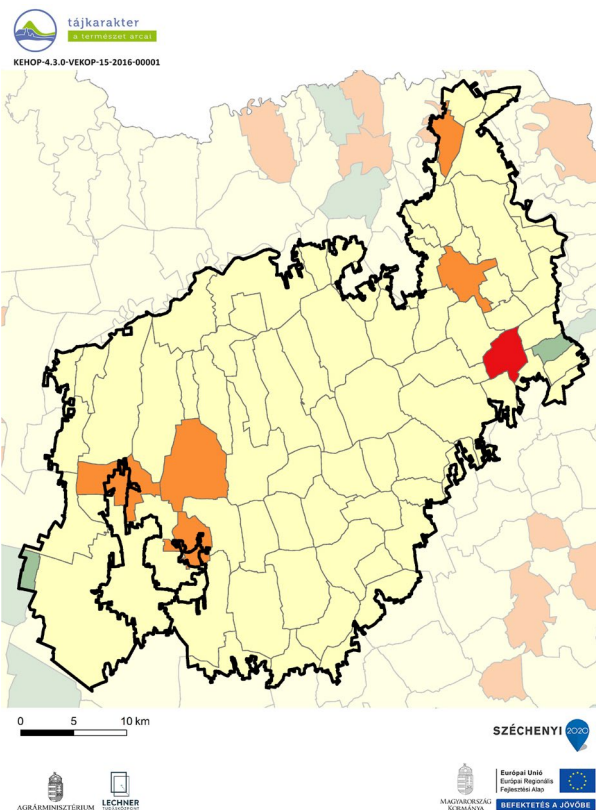

### KÜLTERÜLETI LAKOSOK ARÁNYÁNAK VÁLTOZÁSA (1980-2011)

|                  |
|------------------|
| -103,3 - -74,10% |
| -74,0 - -16,1%   |
| -16,0 - 0,0%     |
| 0,1 - 8,1%       |
| 8,2 - 34,5%      |

Az Észak-Nyírségben a külterületi lakosok aránya a települések többségénél csökkent, néhány település esetében azonban növekedés volt megfigyelhető (pl.: Gemzse, Kemece).

Nyíregyháza agglomerálódó térségében a külterületi lakosok aránya a legutóbbi népszámlálási adatok alapján csökkenő tendenciát mutat.

(Az indikátor országos eloszlásáról készült térképet lásd: Az országos tájkarakter-területek lehatároló és leíró indikátorai II/26. térkép)

## II/27. Néprajzi táj

A tájkarakter-terület értelemszerűen magában foglalja a Nyírség néprajzi táj északi részét és a Rétköz több települését. Részben hagyományosan tanyás terület, településnéprajzi értelemben lényegesek a Nyíregyháza külterületén elhelyezkedő bokortanyák. A hagyományos településközpontok jellemzően halmozos, szabálytalan szerkezetűek.

A lehatárolt terület gyakorlatilag Nyíregyháza nagyvárosi belterületét fedi le.

(Az indikátor országos eloszlásáról készült térképet lásd: Az országos tájkarakter-területek lehatároló és leíró indikátorai II/27. térkép)



II/28. Természeti és kulturális örökség



KEHOP-4.3.0-VEKOP-15-2016-00001

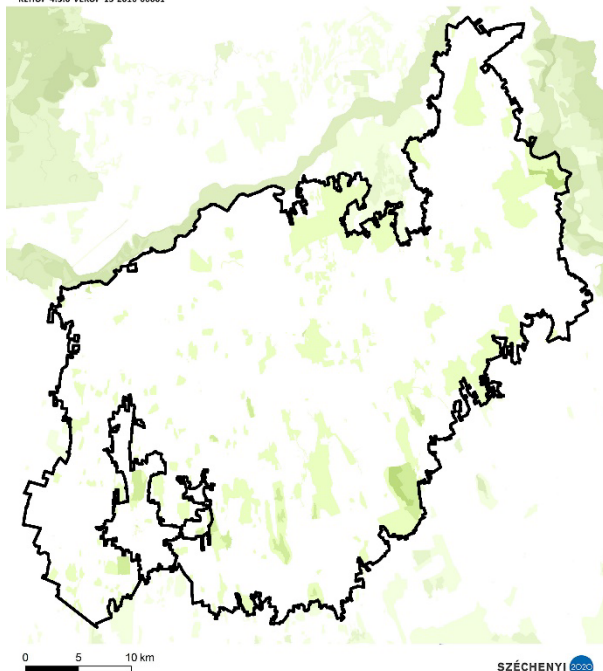

**TERMÉSZETI ÉS KULTURÁLIS ÖRÖKSÉG**  
Védelmi célú területi lehatárolások száma

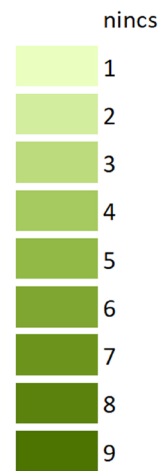

(Az indikátor országos eloszlásáról készült térképet lásd: Az országos tájkarakter-területek lehatároló és leíró indikátorai II/28. térkép)

| Védelmi célú területek                           | Összterület (km <sup>2</sup> ) | Területarány (%) |
|--|--------------------------------|------------------|
| Észak-Nyírség                                    | 1509,14                        | 100,00%          |
| Natura 2000 terület                              | 22,44                          | 1,49%            |
| Barlang védőövezet                               | 0,00                           | 0,00%            |
| EU diploma                                       | 0,00                           | 0,00%            |
| Naturpark  | 0,00                           | 0,00%            |
| Természeti emlék                                 | 0,00                           | 0,00%            |
| Természetvédelmi terület                         | 3,73                           | 0,25%            |
| Tájvédelmi körzet                                | 0,00                           | 0,00%            |
| Nemzeti park                                     | 0,00                           | 0,00%            |
| MAB bioszféra rezervátum                         | 0,00                           | 0,00%            |
| Ramsari terület                                  | 4,08                           | 0,27%            |
| Nemzeti ökológiai hálózat                        | 244,78                         | 16,22%           |
| Országos védettségű kulturális örökség           | 0,84                           | 0,06%            |
| Országos, területi védettségű kulturális örökség | 0,25                           | 0,02%            |
| Világörökség terület                             | 0,00                           | 0,00%            |
| Világörökség várományos terület                  | 0,00                           | 0,00%            |
| Nem védett terület                               | 1263,38                        | 83,72%           |

| Védelmi célú területek                           | Összterület (km <sup>2</sup> ) | Területarány (%) |
|--|--------------------------------|------------------|
| Nyíregyháza agglomerálódó térsége                | 63,87                          | 100,00%          |
| Natura 2000 terület                              | 3,06                           | 4,80%            |
| Barlang védőövezet                               | 0,00                           | 0,00%            |
| EU diploma                                       | 0,00                           | 0,00%            |
| Naturpark  | 0,00                           | 0,00%            |
| Természeti emlék                                 | 0,00                           | 0,00%            |
| Természetvédelmi terület                         | 0,00                           | 0,00%            |
| Tájvédelmi körzet                                | 0,00                           | 0,00%            |
| Nemzeti park                                     | 0,00                           | 0,00%            |
| MAB bioszféra rezervátum                         | 0,00                           | 0,00%            |
| Ramsari terület                                  | 0,00                           | 0,00%            |
| Nemzeti ökológiai hálózat                        | 5,96                           | 9,33%            |
| Országos védettségű kulturális örökség           | 0,15                           | 0,24%            |
| Országos, területi védettségű kulturális örökség | 0,03                           | 0,05%            |
| Világörökség terület                             | 0,00                           | 0,00%            |
| Világörökség várományos terület                  | 0,00                           | 0,00%            |
| Nem védett terület                               | 57,75                          | 90,42%           |

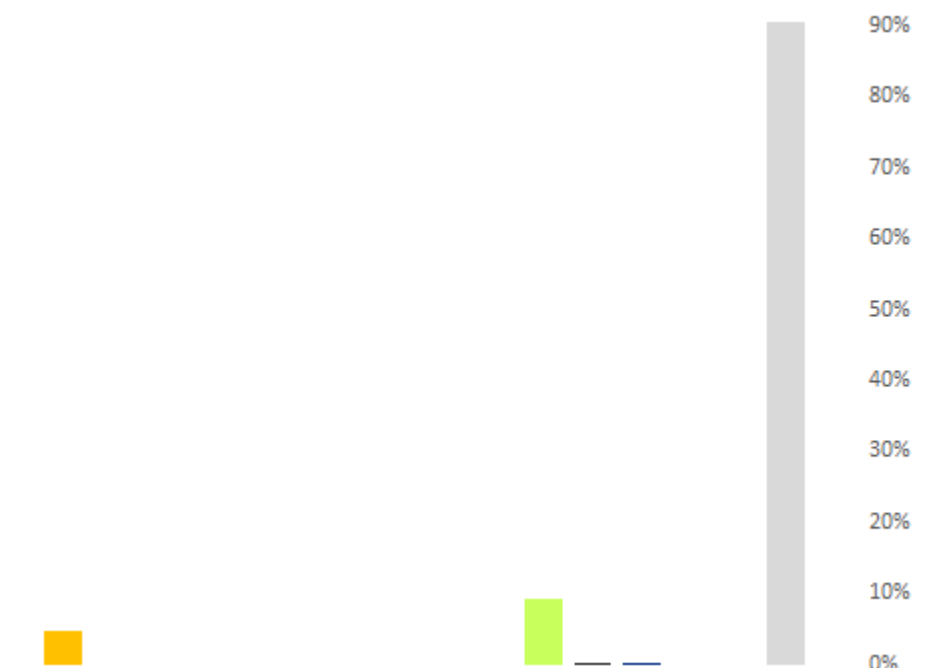
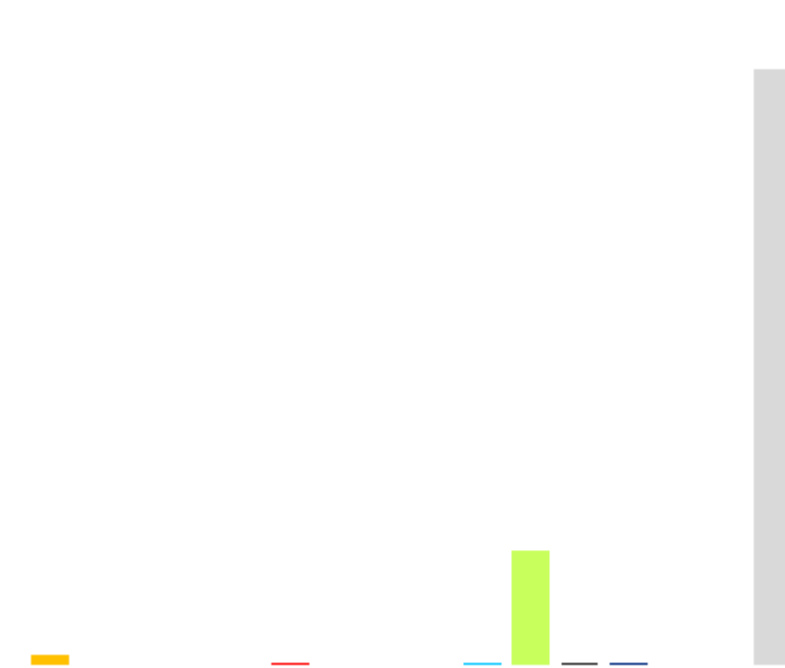



II/29. Megbecsültség

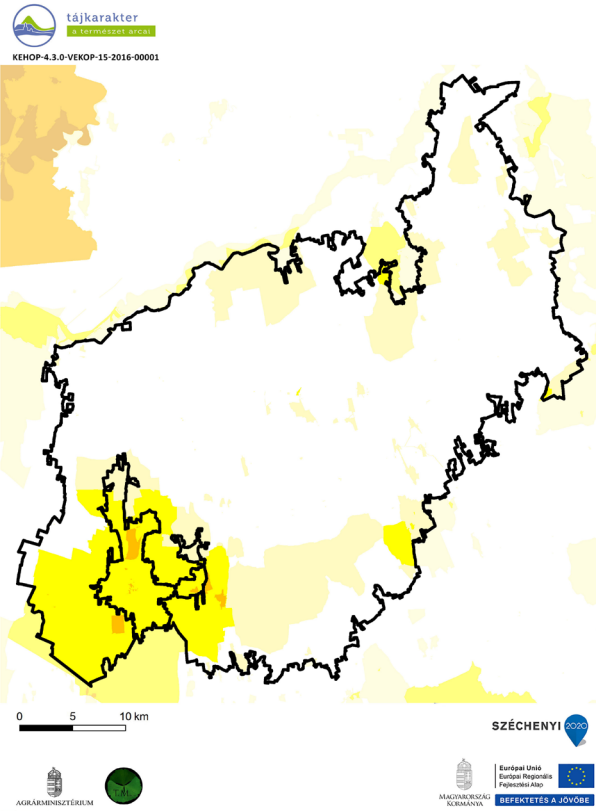

| Megbecsültség                            | Összterület (km <sup>2</sup> ) | Területarány (%) |
|--|--------------------------------|------------------|
| <b>Észak-Nyírség</b>                     | <b>1509,14</b>                 | <b>100,00%</b>   |
| 1 - Nincs, igen alacsony                 | 1076,12                        | 71,31%           |
| 2 - Alacsony                             | 266,42                         | 17,65%           |
| 3 - Mérsékelt                            | 163,03                         | 10,80%           |
| 4 - Számottevő                           | 3,57                           | 0,24%            |
| 5 - Jelentős                             | 0,00                           | 0,00%            |
| 6 - Magas                                | 0,00                           | 0,00%            |
| 7 - Nagyon magas                         | 0,00                           | 0,00%            |
| 8 - Kiemelkedő                           | 0,00                           | 0,00%            |
| <b>Nyíregyháza agglomerálódó térsége</b> | <b>63,87</b>                   | <b>100,00%</b>   |
| 1 - Nincs, igen alacsony                 | 0,01                           | 0,02%            |
| 2 - Alacsony                             | 9,81                           | 15,36%           |
| 3 - Mérsékelt                            | 50,83                          | 79,59%           |
| 4 - Számottevő                           | 3,21                           | 5,02%            |
| 5 - Jelentős                             | 0,00                           | 0,00%            |
| 6 - Magas                                | 0,00                           | 0,00%            |
| 7 - Nagyon magas                         | 0,00                           | 0,00%            |
| 8 - Kiemelkedő                           | 0,00                           | 0,00%            |



(Az indikátor országos eloszlásáról készült térképet lásd: Az országos tájkarakter-területek lehatároló és leíró indikátorai II/29. térkép)

II/30. Vizuális jellemzők

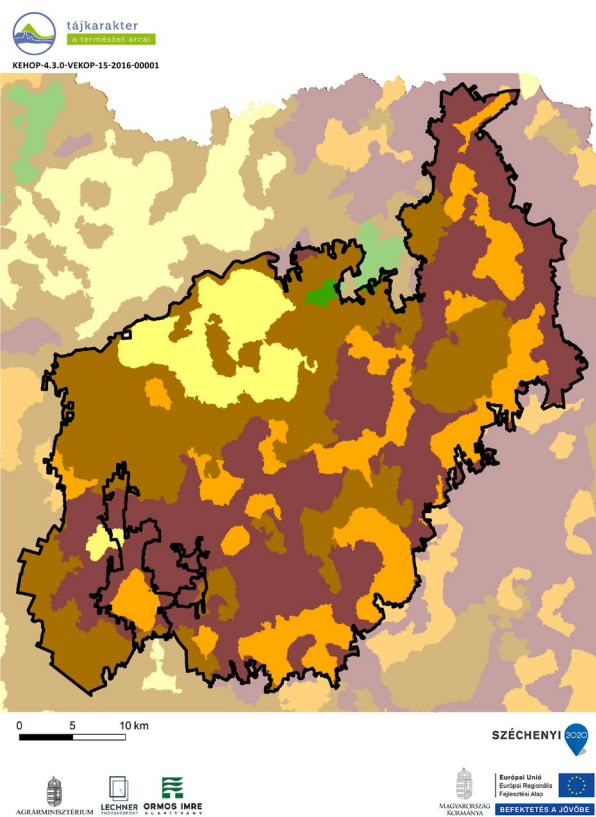

| Vizuális jellemzők                                    | Területarány (%) |
|---|------------------|
| <b>Észak-Nyírség</b>                                  |                  |
| Zárt, homogén, szegélyekben szegény területek         | 18,1             |
| Átlátható, szegélyekben szegény területek             | 8,1              |
| Átmeneti, közepesen zárt területek                    | 35,7             |
| Szegélyekben gazdag, de nem átlátható, zárt területek | 37,6             |
| Átlátható, nyitott, szegélyekben gazdag területek     | 0,5              |
| <b>Nyíregyháza agglomerálódó térsége</b>              |                  |
| Zárt, homogén, szegélyekben szegény területek         | 25,6             |
| Átlátható, szegélyekben szegény területek             | 2,8              |
| Átmeneti, közepesen zárt területek                    | 13,5             |
| Szegélyekben gazdag, de nem átlátható, zárt területek | 58,1             |
| Átlátható, nyitott, szegélyekben gazdag területek     | 0,0              |

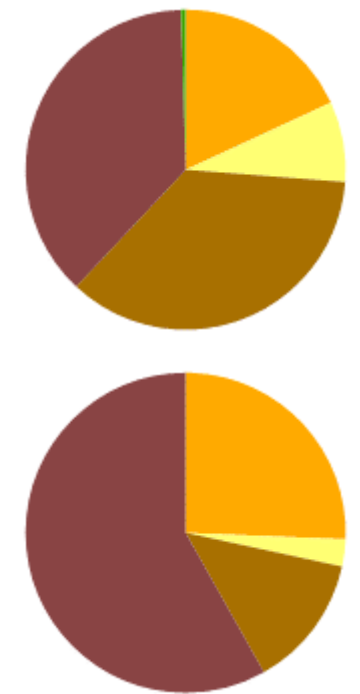

A tájat közel azonos arányban uralják a szegélyekben zárt területek (58%) uralják. Kis mértékben a zárt, homogén, szegélyekben szegény területek (26%) is előfordulnak. A tájat közel azonos arányban uralják a szegélyekben gazdag, de nem átlátható, zárt területek (38%) és az átmeneti, közepesen zárt területek (36%).

(Az indikátor országos eloszlásáról készült térképet lásd: Az országos tájkarakter-területek lehatároló és leíró indikátorai II/30. térkép)