

DUNA–TISZA MEDENCE

618. DEBRECEN AGGLOMERÁLÓDÓ TÉRSÉGE TÁJKARAKTER-TERÜLET

603. DÉL-NYÍRSÉG TÁJKARAKTER-TERÜLET



Debrecen agglomerálódó térsége tájkarakter-terület központi települése kialakulása óta egy geológiai és talajhatáron kialakult, emiatt eltérő erdő- és mezőgazdasági termékeket kínáló piachelyként működő nagyváros. A löszös Hajdúság, a hortobágyi állattenyésztés és a nyírségi erdők

nyersanyagaira épülő gazdaság – élén a malomiparral – virágzó agrártájban növekvő nagyvárost hozott létre. A városperemi kertségek ma is létező kiterjedt maradványai megtalálhatók a város keleti szegélyén. Területe 73,2 km².

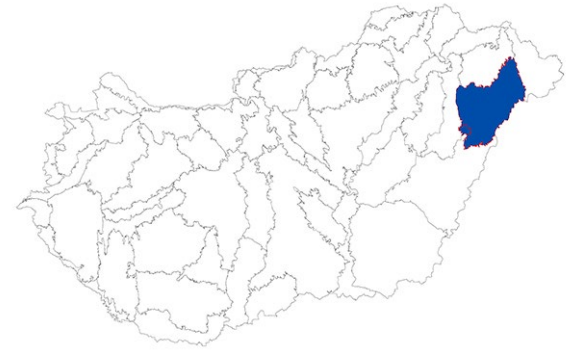

Az északról dél felé szétterülő, ellaposodó egykori hordalékkúpon található Dél-Nyírség tájkarakter-terület a Debreceni-Liget-alja, illetve a Nagykállói- és Nyírbátor–Kisvárdai-Nyírség kistájak déli részét érinti. A többnyire akác- és nyárfaerdők között egyre csökken a szántóföldek

aránya, így a terület nagy részén az erdő-agrármozaikos síksági tájkarakter jellemző. Az ember általi bolygatottság csak Debrecen határában erősödik, természeti értékei országos védelem alatt állnak. Területe 2908,9 km².



Fotó: Csorba Péter (Debrecen Déli ipari park, Debrecen, 2020)



Fotó: Csorba Péter (Bátorligeti-Nyírség, Encsencs, 2018)

Debrecen agglomerálódó térsége és a Dél-Nyírség tájkarakter-területen előforduló tájkarakter-típusok

| Tájkarakter-típusok | Össz-terület (km ²) | Terület-arány (%) | Folt-szám | Átlagos foltméret (km ²) | Szórás (km ²) |
|--|---------------------------------|-------------------|-----------|--------------------------------------|---------------------------|
| Debrecen agglomerálódó térsége | 73,21 | 100,00% | 1 | 73,21 | 0,00 |
| Agglomerálódó nagyvárosi táj | 73,21 | 100,00% | 1 | 73,21 | 0,00 |
| Dél-Nyírség | 2908,87 | 100,00% | 50 | 58,18 | 232,00 |
| Agglomerálódó települési táj síkságon | 50,30 | 1,73% | 3 | 16,77 | 5,40 |
| Települési táj síkságon | 124,01 | 4,26% | 20 | 6,20 | 2,33 |
| Szántódomináns, homogén síksági táj | 10,95 | 0,38% | 1 | 10,95 | 0,00 |
| Szántódomináns, mozaikos síksági táj | 620,95 | 21,35% | 8 | 77,62 | 135,27 |
| Szőlő-kertdomináns, jellemzően mozaikos síksági táj | 12,51 | 0,43% | 2 | 6,26 | 1,58 |
| Gyepdomináns, mozaikos síksági táj | 17,42 | 0,60% | 1 | 17,42 | 0,00 |
| Erdődomináns, homogén síksági táj | 108,44 | 3,73% | 2 | 54,22 | 3,83 |
| Erdődomináns, mozaikos síksági táj | 31,84 | 1,09% | 2 | 15,92 | 8,70 |
| Gyep-vízdomináns síksági táj | 5,04 | 0,17% | 1 | 5,04 | 0,00 |
| Gyepes, mozaikos síksági táj, vizek jelentős előfordulásával | 8,39 | 0,29% | 1 | 8,39 | 0,00 |
| Erdő-agrármozaikos síksági táj | 1665,34 | 57,25% | 3 | 555,11 | 754,79 |
| Változatos felszínborítású síksági táj | 253,69 | 8,72% | 6 | 42,28 | 45,93 |

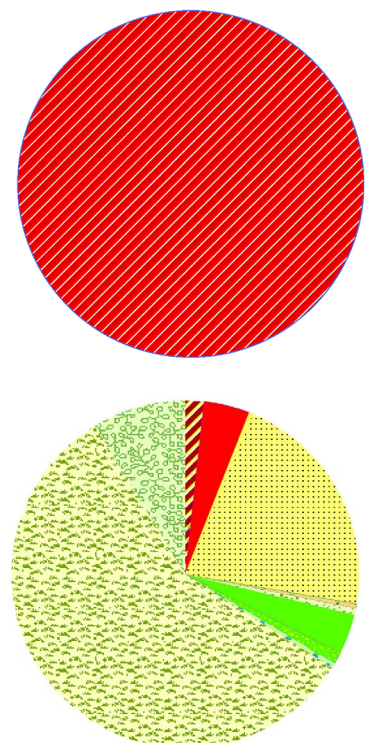

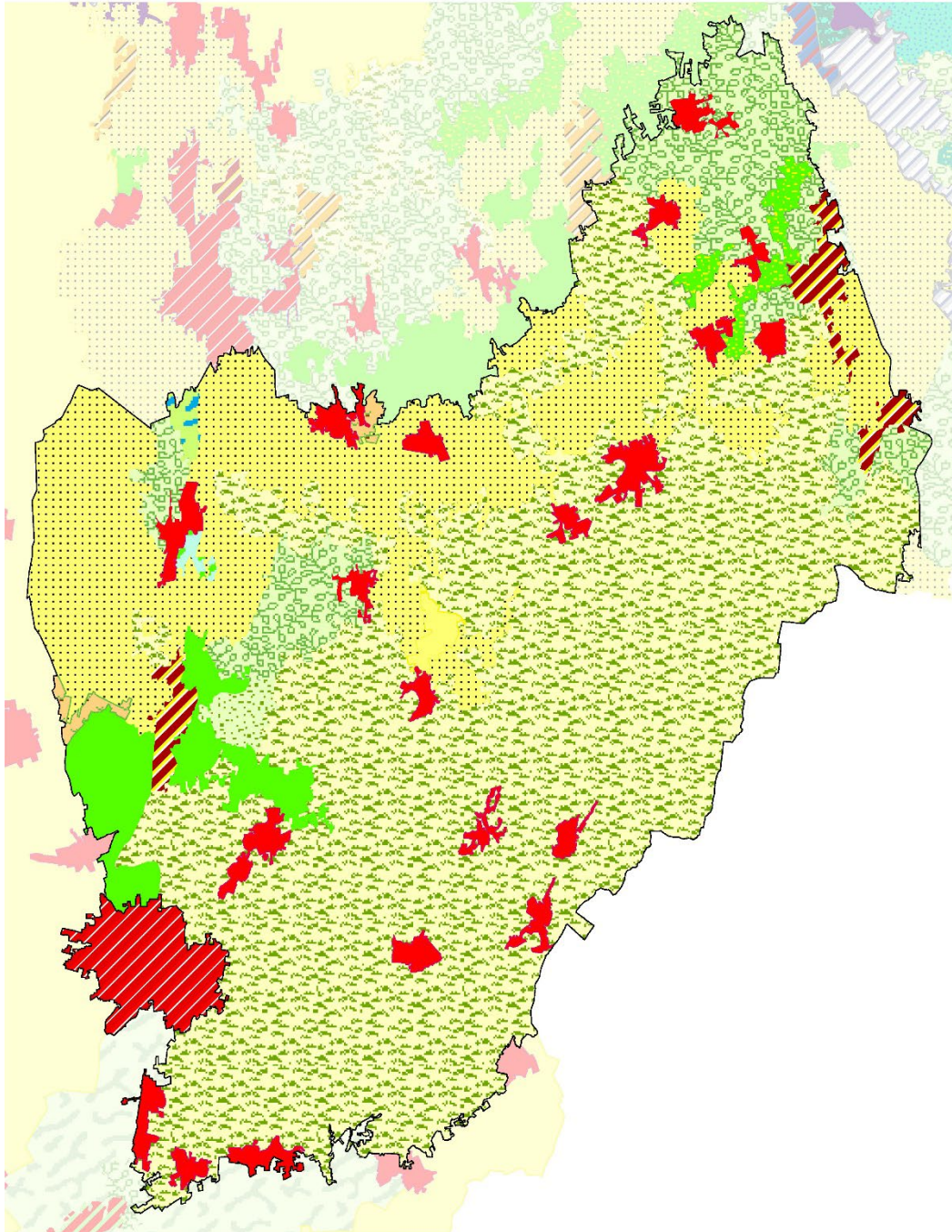

- Agglomerálódó nagyvárosi táj
- Agglomerálódó települési táj síkságon
- Erdő-agrármozaikos síksági táj
- Erdődomináns, homogén síksági táj
- Erdődomináns, mozaikos síksági táj
- Gyep-vízdomináns síksági táj
- Gyepdomináns, mozaikos síksági táj
- Gyepes, mozaikos síksági táj, vizek jelentős előfordulásával
- Szántódomináns, homogén síksági táj
- Szántódomináns, mozaikos síksági táj
- Szőlő-kertdomináns, jellemzően mozaikos síksági táj
- Települési táj síkságon
- Változatos felszínborítású síksági táj

1:500 000
0 5 10 km



A DEBRECEN AGGLOMERÁLÓDÓ TÉRSÉGE TÁJKARAKTER-TERÜLET KULCSJELLEMZŐI

A DÉL-NYÍRSÉG TÁJKARAKTER-TERÜLET KULCSJELLEMZŐI

I/1. Domborzat

A táj domináns domborzati típusa a tagolt síkság, amelynek területi aránya 67%. Emellett jelentős még az enyhén tagolt alacsony síkság részesedése is (29%).

A táj domináns domborzati típusa a tagolt síkság, amelynek területi aránya 78%.

(Az indikátor országos eloszlásáról készült térképet lásd: Az országos tájkarakter-területek lehatároló és leíró indikátorai I/1. térkép)

I/2. Komplex felszínborítás-típusok

KEHOP-4.3.0-VEKOP-15-2016-00001

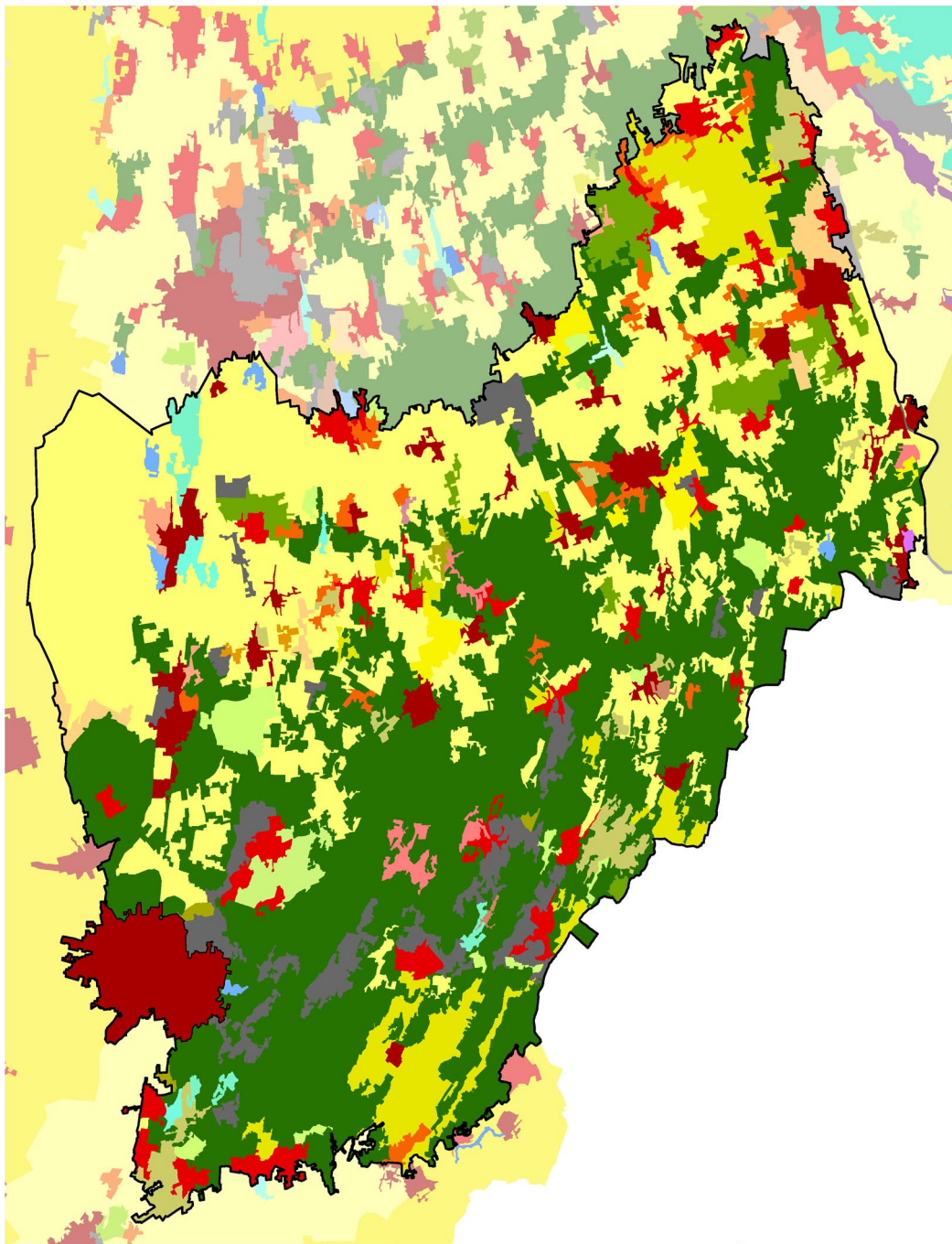

- | | |
|-----------------------------------|---|
| 1000 - Településdomináns homogén | 2501 - Szántó-erdőmozaik |
| 1001 - Településdomináns mozaikos | 3001 - Kertdomináns jellemzően mozaikos |
| 1201 - Település-szántómozaik | 3501 - Kert-erdőmozaik |
| 1231 - Település-agrár-mozaik | 4001 - Gyepdomináns mozaikos |
| 1301 - Település-kertmozaik | 4501 - Gyep-erdőmozaik |
| 1501 - Település-erdőmozaik | 4601 - Gyep-víz mozaik |
| 1561 - Település-erdő-vízmozaik | 5000 - Erdődomináns homogén |
| 2000 - Szántódomináns homogén | 5001 - Erdődomináns mozaikos |
| 2001 - Szántódomináns mozaikos | 6001 - Vízdomináns mozaikos |
| 2301 - Szántó-kertmozaik | 6201 - Víz-szántómozaik |
| 2401 - Szántó-gyepmozaik | 6541 - Víz-erdő-agrármozaik |
| 2451 - Agrár-erdőmozaik | 7001 - Dominancia nélküli |

1:500 000
0 5 10 km



(Az indikátor országos eloszlásáról készült térképet lásd: Az országos tájkarakter-területek lehatároló és leíró indikátorai I/2. térkép)

TERMÉSZETI JELLEMZŐK

II/1. Éghajlati körzetek

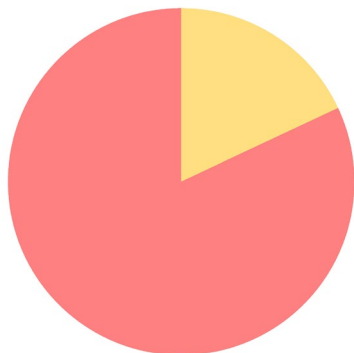

| Éghajlati körzetek | Területarány (%) |
|---------------------------------------|------------------|
| Debrecen agglomerálódó térsége | |
| meleg - száraz | 81,97% |
| mérsékelt meleg - száraz | 18,03% |
| Dél-Nyírség | |
| mérsékelt meleg - száraz | 53,50% |
| mérsékelt meleg - mérsékelt száraz | 42,78% |
| meleg - száraz | 3,71% |

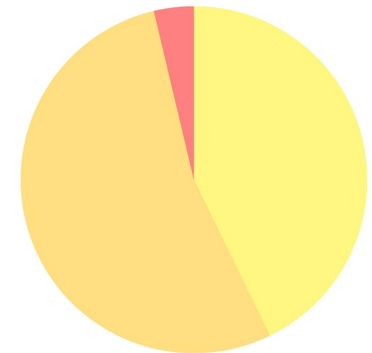

Meleg - száraz (82 %) terület, északkeleti részén mérsékelt meleg - száraz

Döntően mérsékelt meleg -száraz (53%) és mérsékelt száraz (43%) délnyugaton meleg -száraz részekkel

(Az indikátor országos eloszlásáról készült térképet lásd: Az országos tájkarakter-területek lehatároló és leíró indikátorai II/1. térkép)

II/2. Tengerszint feletti magasság

A tengerszint feletti magasság a domborzat egyik forrásindikátora. A jellemző magassági értékek leírása azonos a domborzatnál leírtakkal.

(Az indikátor országos eloszlásáról készült térképet lásd: Az országos tájkarakter-területek lehatároló és leíró indikátorai II/2. térkép)

II/3. Relief

A relief a domborzat egyik forrásindikátora. A jellemző felszín-mozgalmassági jellemzők leírása azonos a domborzatnál leírtakkal. (Az indikátor országos eloszlásáról készült térképet lásd: Az országos tájkarakter-területek lehatároló és leíró indikátorai II/3. térkép)

II/4. Alapkőzet

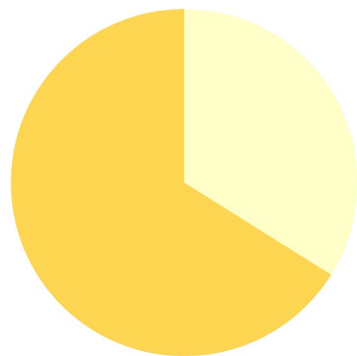

| Kőzet név | Területarány (%) |
|--------------------------------|------------------|
| Debrecen agglomerálódó térsége | 100,00% |
| glaciális és alluviális üledék | 33,91% |
| löszös üledék | 66,09% |
| Dél-Nyírség | 100,00% |
| glaciális és alluviális üledék | 95,24% |
| löszös üledék | 4,76% |

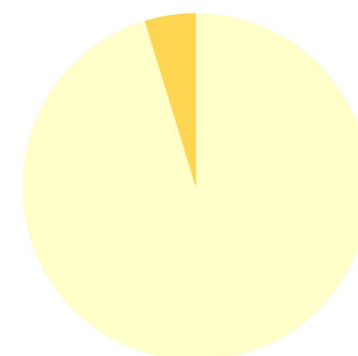

A területet nagyrészt löszös üledékek borítják, kisebb területet az alluviális üledék (homok) fed. A táj szinte teljes területét (a terület 95%-át) a glaciális és alluviális üledék (homok) borítja. Löszös üledék csak kisebb foltokban fordul elő.

(Az indikátor országos eloszlásáról készült térképet lásd: Az országos tájkarakter-területek lehatároló és leíró indikátorai II/4. térkép)

II/5. Talajtípusok

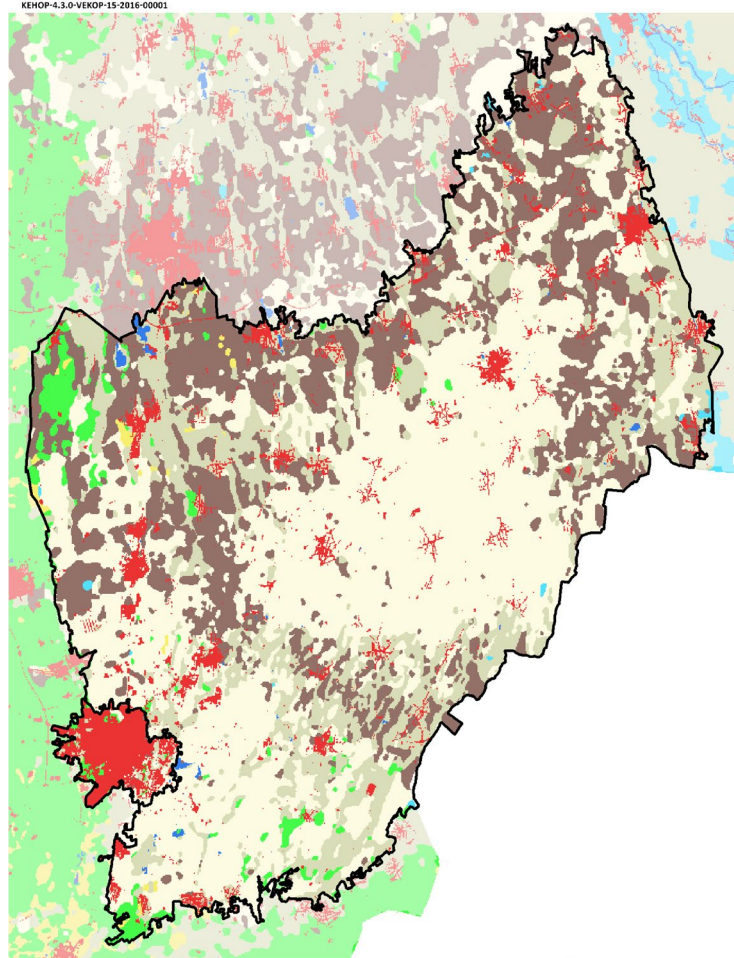

| Talajtípus | Területarány (%) |
|--------------------------------|------------------|
| Debrecen agglomerálódó térsége | 100,00% |
| Beépített terület | 75,67% |
| Váztalajok | 10,85% |
| Réti talajok | 7,10% |
| Csernozjom talajok | 5,29% |
| Barna erdőtalajok | 0,68% |
| Szikes talajok | 0,26% |
| Nyílt vízfelszín | 0,15% |
| Dél-Nyírség | 100,00% |
| Váztalajok | 48,28% |
| Barna erdőtalajok | 24,35% |
| Réti talajok | 19,04% |
| Beépített terület | 5,09% |
| Csernozjom talajok | 2,38% |
| Szikes talajok | 0,36% |
| Nyílt vízfelszín | 0,29% |
| Öntés és lejtőhordalék talajok | 0,20% |
| Láptalajok | 0,01% |

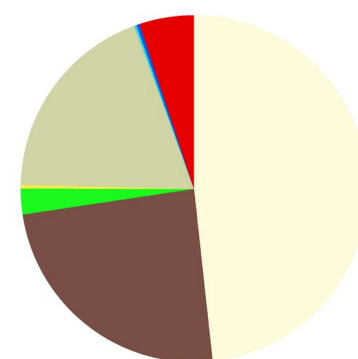
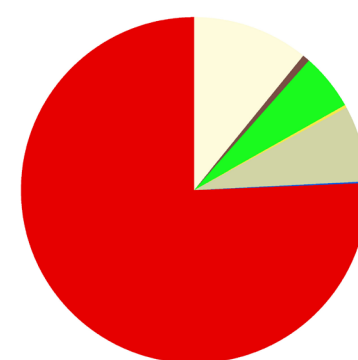

A táj nagy részét a beépített területek foglalják el. A fennmaradó részen főképp váztalajok és réti talajok helyezkednek el.

A táj jellegzetes talajfajtája a váztalaj (homoktalaj). Ennek aránya közel 50%. Az északi részekben barna erdő talajok foltjai helyezkednek el, de a réti talajok is nagyobb területet borítanak.

(Az indikátor országos eloszlásáról készült térképet lásd: Az országos tájkarakter-területek lehatároló és leíró indikátorai II/5. térkép)

II/6. Felszíni vizek területaránya



KEHOP-4.3.0-VEKOP-15-2016-00001

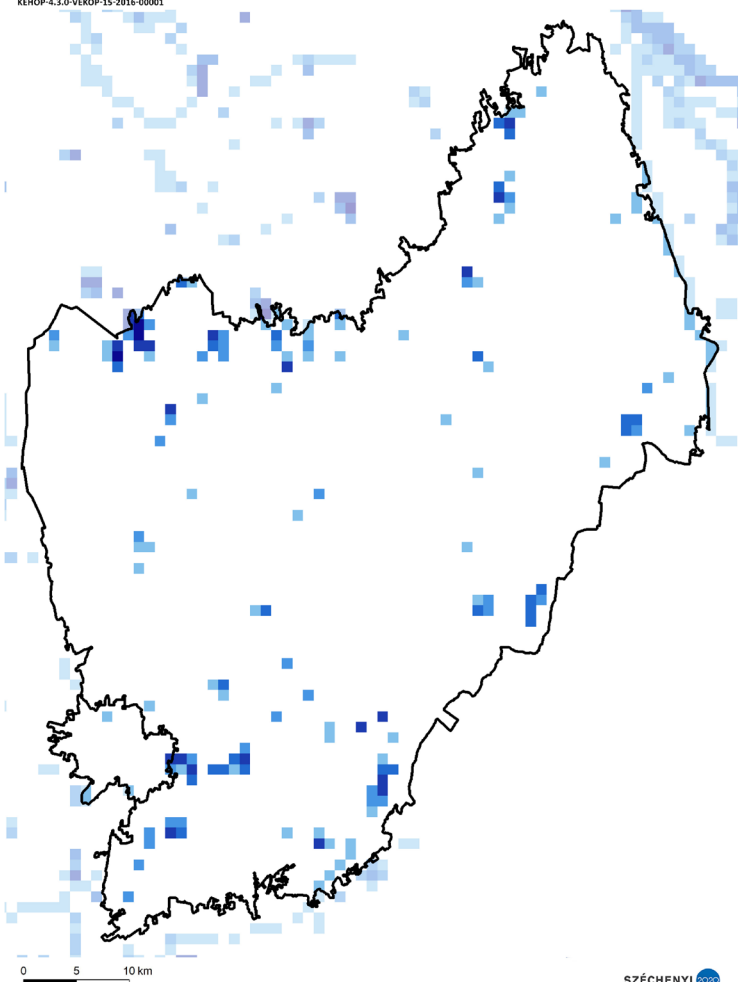

| Felszíni vizek területaránya | Területarány (%) |
|---------------------------------------|------------------|
| Debrecen agglomerálódó térsége | |
| 0-1% - nincs, elenyésző | 92,21% |
| 1-5% - alacsony | 5,19% |
| 5-10% - közepes | 1,30% |
| 20-50% - nagyon magas | 1,30% |
| Dél-Nyírség | |
| 0-1% - nincs, elenyésző | 94,94% |
| 1-5% - alacsony | 2,27% |
| 5-10% - közepes | 1,17% |
| 10-20% - magas | 0,89% |
| 20-50% - nagyon magas | 0,62% |
| 50-100% - meghatározó | 0,10% |

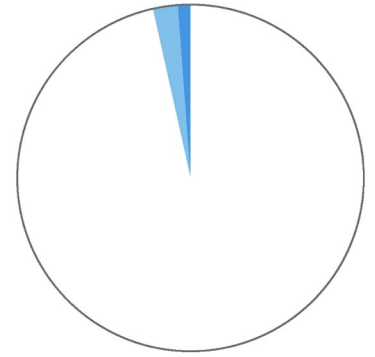
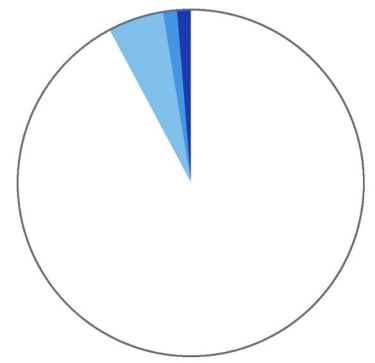

A felszíni vizek aránya a tájban átlagos, 0,008 A felszíni vizek aránya a tájban elhanyagolható, 0,006 km²/ km².

(Az indikátor országos eloszlásáról készült térképet lásd: Az országos tájkarakter-területek lehatároló és leíró indikátorai II/6. térkép)

II/7. Ökotípusos földhasználat



KEHOP-4.3.0-VEKOP-15-2016-00001

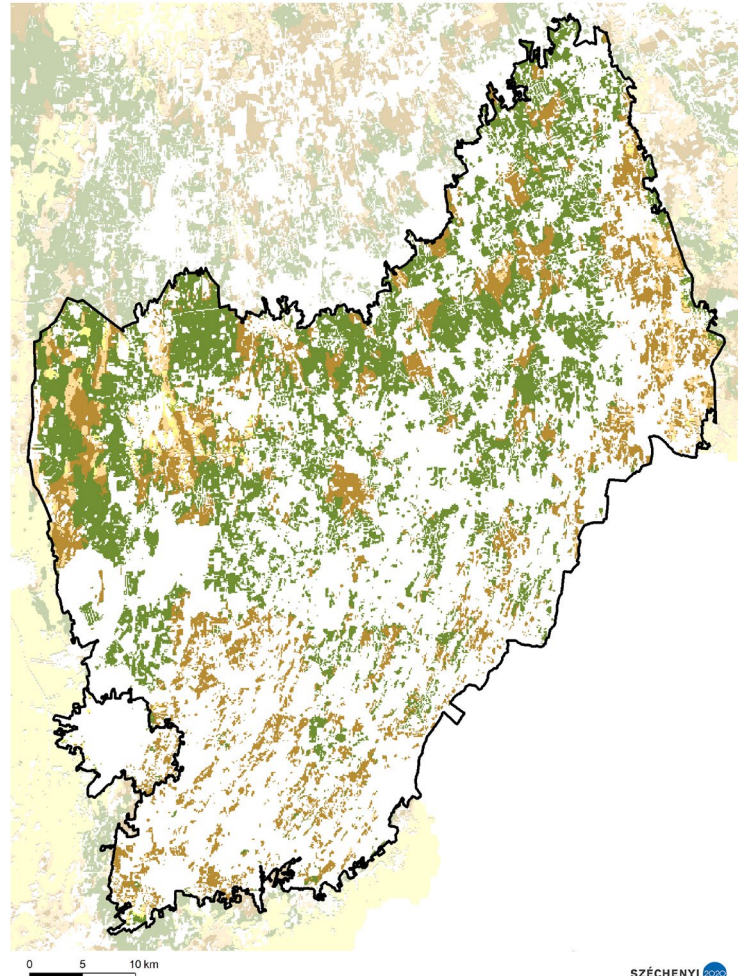

| Ökotípusos földhasználat | Területarány (%) |
|--|------------------|
| Debrecen agglomerálódó térsége | |
| kiváló termőhelyi adottságú szántó | 1,37% |
| gyenge és közepes termőhelyi adottságú szántó | 0,12% |
| gyenge és közepes, környezetileg érzékeny szántó | 7,88% |
| erdőtelepítésre javasolt terület | 1,67% |
| Dél-Nyírség | |
| kiváló termőhelyi adottságú szántó | 0,44% |
| kiváló termőhelyi adottságú, környezetileg érzékeny szántó | 0,05% |
| gyenge és közepes termőhelyi adottságú szántó | 1,80% |
| gyenge és közepes, környezetileg érzékeny szántó | 12,66% |
| erdőtelepítésre javasolt terület | 22,91% |

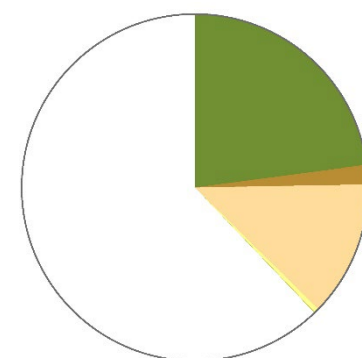
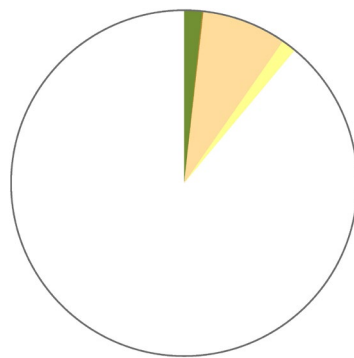

Az ökotípusos vizsgálat szerint a táj területének közel 2 %-án erdősítés javasolt, a terület mintegy 8 százalékán pedig - a növénytermesztés szempontjából közepes és gyenge talajadottságok, illetve a környezeti érzékenység következtében - a szántók extenzifikációja (földhasználat-váltás vagy szántóföldi művelés külterjesítése) indokolt.

Az ökotípusos vizsgálat szerint a táj területének több mint 23 %-án (a táj északi sávjában) erdősítés javasolt, a terület megközelítőleg 13 százalékán pedig - a növénytermesztés szempontjából közepes és gyenge talajadottságok, illetve a környezeti érzékenység következtében - a szántók extenzifikációja (földhasználat-váltás vagy szántóföldi művelés külterjesítése) indokolt.

(Az indikátor országos eloszlásáról készült térképet lásd: Az országos tájkarakter-területek lehatároló és leíró indikátorai II/7. térkép)

II/8. Ökológiai állapot

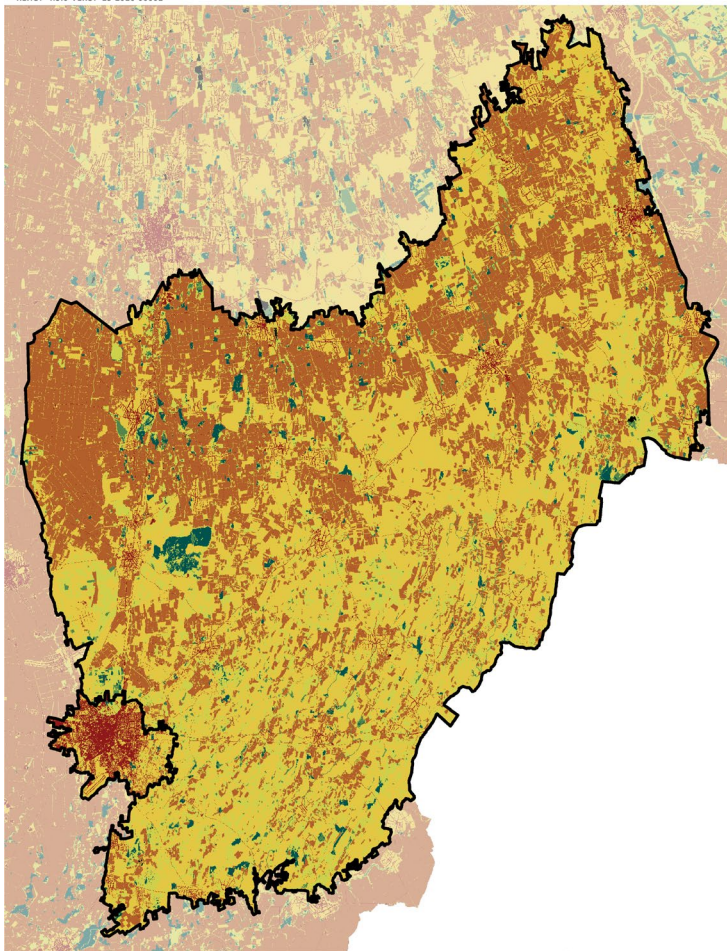

| Ökológiai állapot | Területarány (%) |
|---------------------------------------|------------------|
| Debrecen agglomerálódó térsége | |
| Mesterséges felszín | 44,0 |
| Rossz ökológiai állapot | 5,3 |
| Kedvezőtlen ökológiai állapot | 38,0 |
| Közepes ökológiai állapot | 11,7 |
| Jó ökológiai állapot | 0,1 |
| Kiváló ökológiai állapot | 0,9 |
| Adathiány | 0,0 |
| Dél-Nyírség | |
| Mesterséges felszín | 2,9 |
| Rossz ökológiai állapot | 34,4 |
| Kedvezőtlen ökológiai állapot | 42,5 |
| Közepes ökológiai állapot | 17,3 |
| Jó ökológiai állapot | 0,9 |
| Kiváló ökológiai állapot | 1,9 |
| Adathiány | 0,1 |

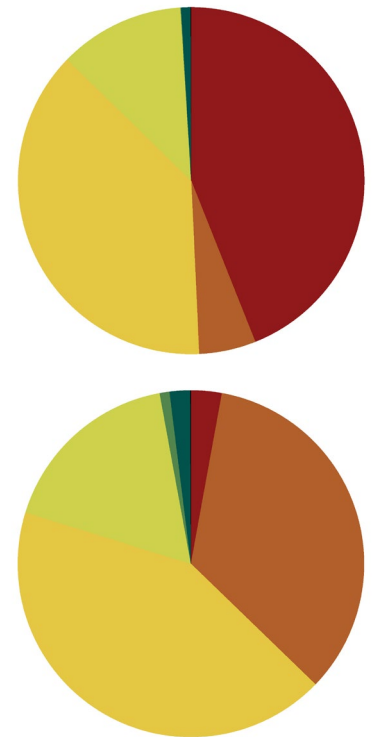

A beépített területek (44%) és a kedvezőtlen állapotú (38%) területek nagy arányban jelennek meg, emellett a közepes állapotú területek aránya (12%) nagyobb, a jó állapotú (0,1%) és a kiváló állapotú (0,9%) területek aránya elenyésző.

A kedvezőtlen állapotú (43%) és a rossz állapotú területek (34%) aránya magas, valamint a közepes állapotú (17%) területek számottevők, a beépített területek és a kiváló állapotú területek összaránya 5% alatt van, a jó állapotú területek (0,9%) elenyésző mennyiségben vannak jelen.

(Az indikátor országos eloszlásáról készült térképet lásd: Az országos tájkarakter-területek lehatároló és leíró indikátorai II/8 térkép)



Fotó: Csorba Péter (Bátorligeti-Nyírség, Nyírcsaholy, 2017)



Fotó: Csorba Péter (Debreceni-Ligetelja, Nyíradony-Tivorány, 2016)

FELSZÍNBORÍTÁS-JELLEMZŐK

II/9. Ökoszisztéma-alaptérkép (2. szint)

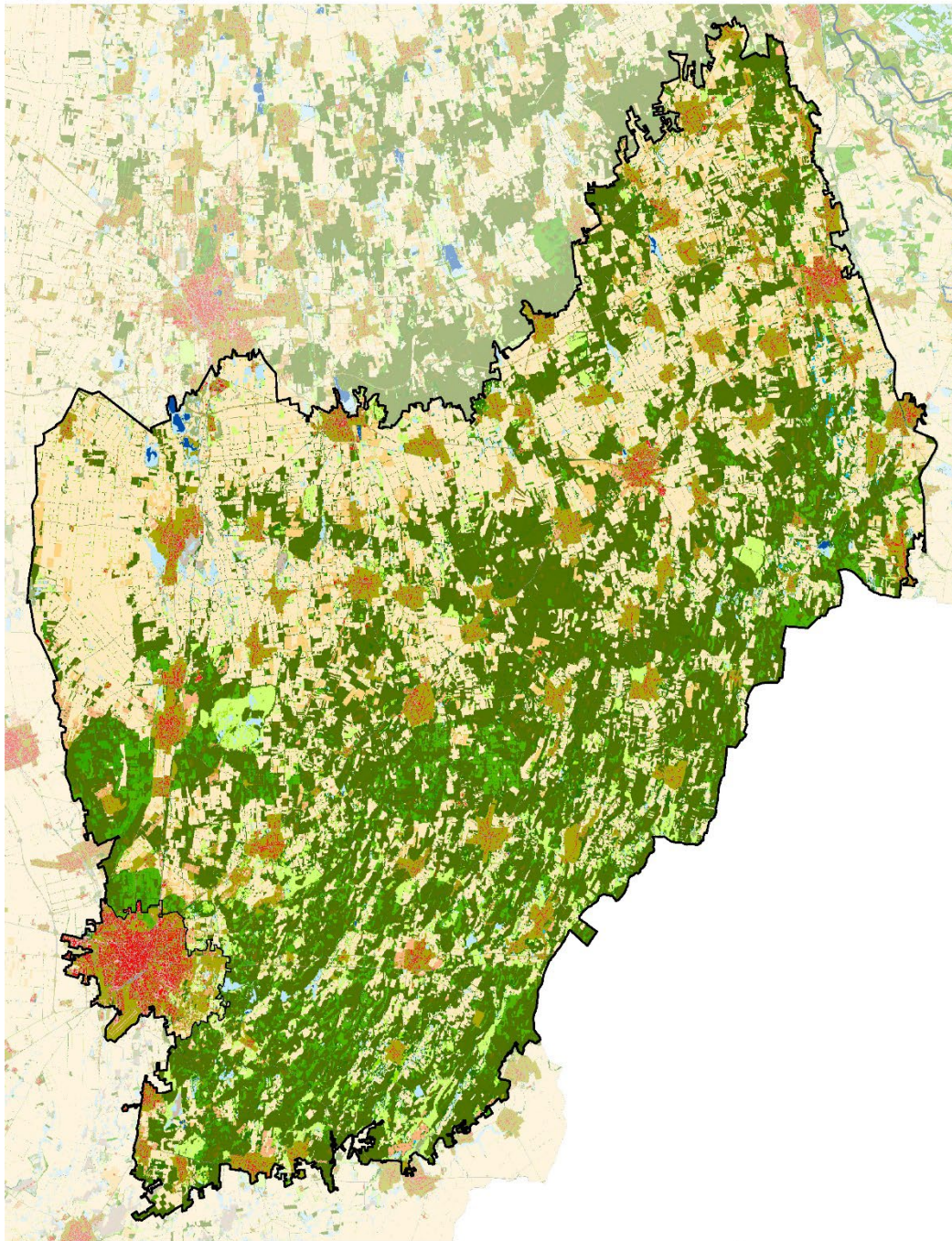

- | | |
|---|--|
| 11 : Épületek | 41 : Többetvihatástól független (TVFLN) erdők |
| 12 : Utak és vasutak | 42 : Természetszerűbb galériaerdők |
| 13 : Egyéb burkolt vagy burkolatlan mesterséges felületek | 43 : Egyéb vízhatás alatt álló (TVHA) erdők |
| 14 : Zöldfelületek mesterséges környezetben | 44 : Idegenhonos fajok dominálta erdők, faültetvények |
| 21 : Szántóföldek | 45 : Erdőként nyilvántartott faállomány nélküli, vagy felújítás alatt álló területek |
| 22 : Állandó kultúrák | 46 : Máshová nem besorolható fás száru növényzet |
| 23 : Komplex területek | 51 : Lágú száru dominanciájú vizes élőhelyek |
| 31 : Homoki gyepek | 52 : Fás száru dominanciájú vizes élőhelyek |
| 32 : Szikes és szikesedésre hajlamos gyepek | 61 : Állóvizek |
| 33 : Sziklakibúvással tarkított gyepek | 62 : Vízfolyások |
| 34 : Zárt gyepek kötött talajon vagy domb és hegyvidéken | |
| 35 : Máshová nem besorolható lágú száru növényzet | |

1:500 000
0 5 10 km



(Az indikátor országos eloszlásáról készült térképet lásd: Az országos tájkarakter-területek lehatároló és leíró indikátorai II/9. térkép)



Fotó: Csorba Péter (Debreceni-Ligetfalja, Vekeri tó, 2011)

II/10. CORINE felszínborítás

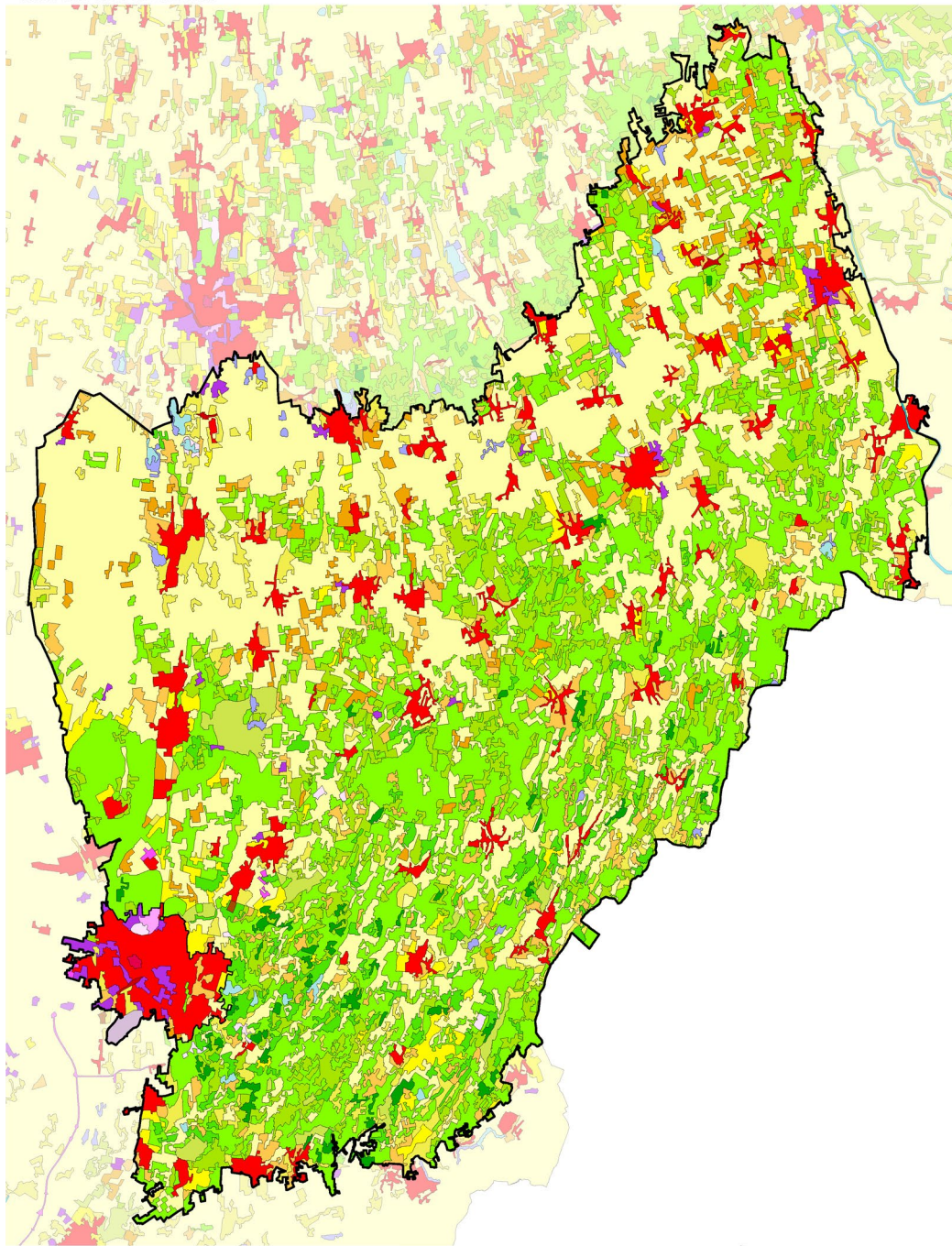

- Összefüggő településszerkezet
- Nem összefüggő településszerkezet
- Ipari vagy kereskedelmi területek
- Út - és vasúthálózat és csatlakozó területek
- Kikötők
- Repülőterek
- Nyersanyag kitermelés
- Lerakóhelyek, meddőhányók
- Építési munkahelyek
- Városi zöldterületek
- Sport-, szabadidő- és üdülőterületek
- Nem öntözött szántóföldek
- Rizsföldek
- Szőlők
- Gyümölcsösök, bogyósok
- Rét, legelő
- Komplex művelési szerkezet
- Elsődlegesen mezőgazdasági területek jelentős természetes növényzettel
- Lomblevelű erdők
- Tűlevelű erdők
- Vegyes erdők
- Természetes gyepek, természetközeli rétek
- Átmeneti erdős-cserjés területek
- Ritkás növényzet
- Szárazföldi mocsarak
- Tőzeglápok
- Folyóvizek, vízi utak
- Állóvizek

1:500 000
0 5 10 km



(Az indikátor országos eloszlásáról készült térképet lásd: Az országos tájkarakter-területek lehatároló és leíró indikátorai II/10. térkép)

II/11. Felszínborítás-átalakulás típusok



| Felszínborítás stabilitás | Mintapontok száma (db) | Százalékarány (%) |
|---------------------------------------|------------------------|-------------------|
| Debrecen agglomerálódó térsége | 17 | 100,00% |
| 1 - Stabil | 4 | 23,53% |
| 2 - Kvázi stabil | 3 | 17,65% |
| 3 - Lépcsőzetes | 4 | 23,53% |
| 4 - Ciklikus | 1 | 5,88% |
| 5 - Dinamikus | 5 | 29,41% |
| Dél-Nyírség | 725 | 100,00% |
| 1 - Stabil | 218 | 30,07% |
| 2 - Kvázi stabil | 209 | 28,83% |
| 3 - Lépcsőzetes | 98 | 13,52% |
| 4 - Ciklikus | 58 | 8,00% |
| 5 - Dinamikus | 142 | 19,59% |



(Az indikátor országos eloszlásáról készült térképet lásd: Az országos tájkarakter-területek lehatároló és leíró indikátorai II/11. térkép)

II/18. Beépítettség növekedése (1990-2018)



KEHOP-4.3.0-VEKOP-15-2016-00001

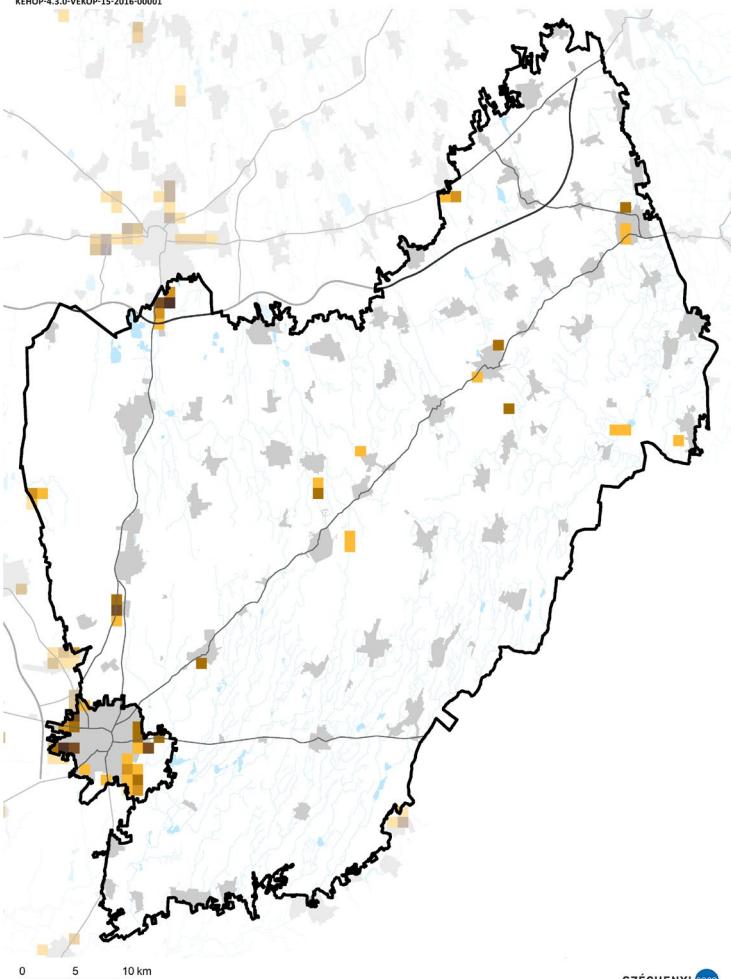

| Beépítettség növekedése (1990-2018) | Területarány (%) |
|---------------------------------------|------------------|
| Debrecen agglomerálódó térsége | |
| 0% | 72,89% |
| 1-6% | 10,34% |
| 6-10% | 3,88% |
| 10-20% | 7,86% |
| 20-40% | 3,71% |
| 40-100% | 1,32% |
| Dél-Nyírség | |
| 0% | 99,04% |
| 1-6% | 0,51% |
| 6-10% | 0,14% |
| 10-20% | 0,22% |
| 20-40% | 0,07% |
| 40-100% | 0,03% |

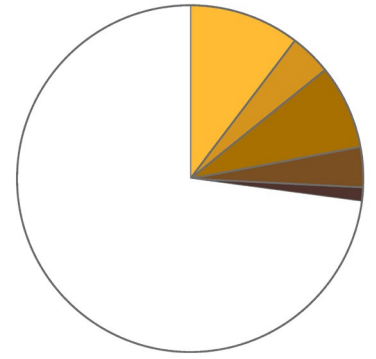

1990-2018 között új települési területek kialakulása jelentős volt. A terület közel 28%-át érintette.

1990-2018 között új települési területek kialakulása nem volt jellemző, kisebb foltokban jelenek meg Nyíregyházával és Debrecenrel szomszédos részekben.

(Az indikátor országos eloszlásáról készült térképet lásd: Az országos tájkarakter-területek lehatároló és leíró indikátorai II/18. térkép)

II/19. Közlekedési hálózat sűrűsége

A közlekedési hálózat sűrűsége a tájban magas, 0,89 km/km².

A közlekedési hálózat sűrűsége a tájban közepes, 0,26 km/km².

(Az indikátor országos eloszlásáról készült térképet lásd: Az országos tájkarakter-területek lehatároló és leíró indikátorai II/19. térkép)

| Közlekedési hálózat sűrűsége | Területarány (%) |
|---------------------------------------|------------------|
| Debrecen agglomerálódó térsége | |
| 0-0,44 km/km ² | 50,65% |
| 0,44-1,56 km/km ² | 28,57% |
| 1,56-9,44 km/km ² | 20,78% |
| Dél-Nyírség | |
| 0-0,44 km/km ² | 81,66% |
| 0,44-1,56 km/km ² | 14,25% |
| 1,56-9,44 km/km ² | 4,09% |

II/20. Roncstól területek aránya (külfertéses bánya, hulladéklerakó)

Földhasználati információk alapján roncsolt területek (lerakók, külszíni bányaterületek) nem vagy csak elhanyagolható mértékben fordulnak elő.

Földhasználati információk alapján a roncsolt területek (lerakók, külszíni bányaterületek) tájkarakter területhez viszonyított aránya az országos átlag alatti, nem jelentős.

(Az indikátor országos eloszlásáról készült térképet lásd: Az országos tájkarakter-területek lehatároló és leíró indikátorai II/20. térkép)



Fotó: Csorba Péter (átépülő kertségek, Debrecen, 2020)

ANTROPOGÉN ÉS PERCEPCIONÁLIS JELLEMZŐK

II/21. Település-sűrűség (belterületi beépített területek eloszlása) (Dél-Nyírség)

A Felső-Tisza mente, az Észak-Nyírség és a Dél-Nyírség településhálózati szempontból azonos, sűrű (0,3 db/km²) területet alkot. (Az indikátor tájkarakter-típusok határaihoz igazított országos eloszlásáról készült térképet lásd: Az országos tájkarakter-területek lehatároló és leíró indikátorai II/21. térkép)

II/22. Településméret (átlagos belterületi települési terület mérete) (Dél-Nyírség)

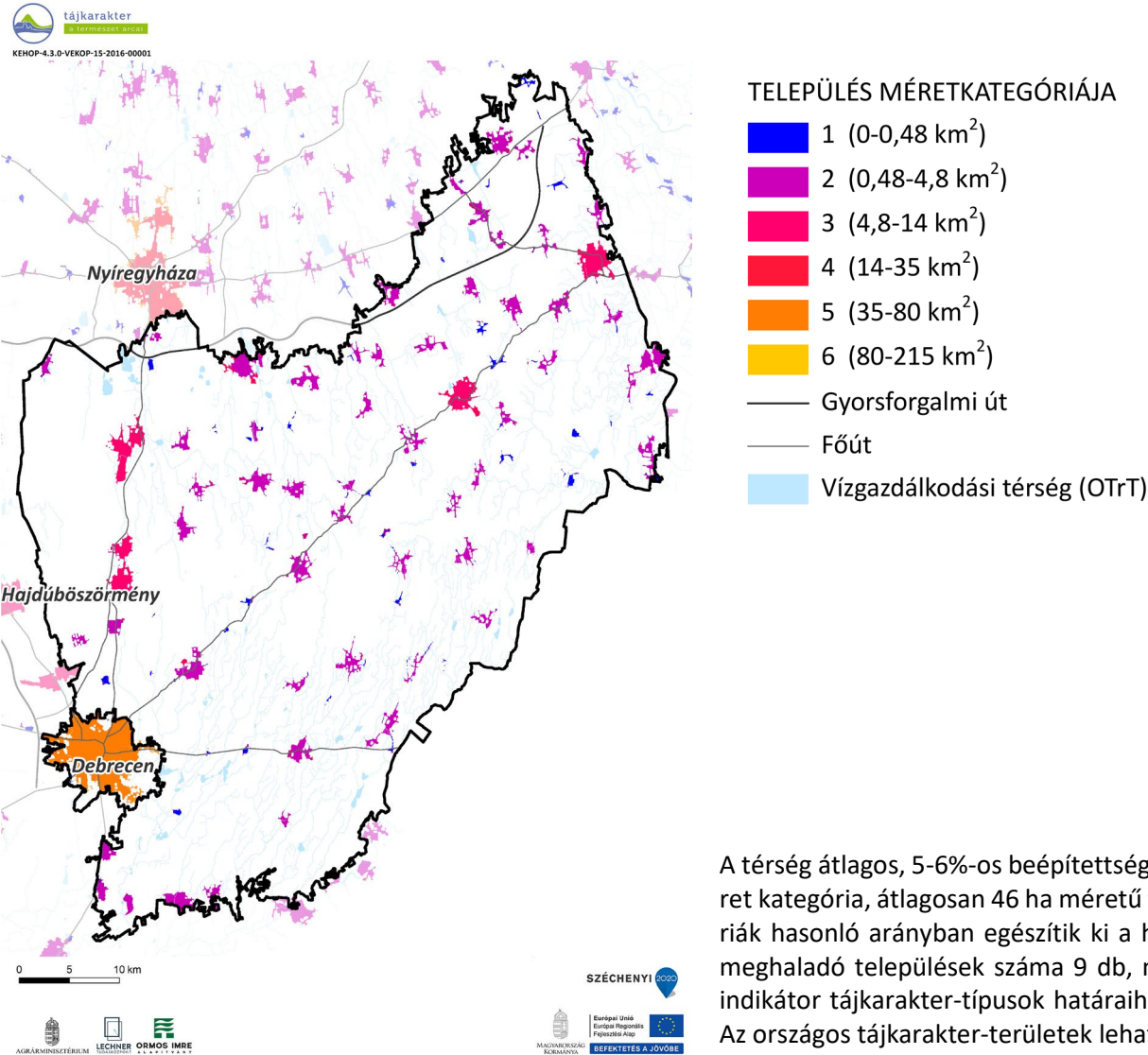

A térség átlagos, 5-6%-os beépítettségében meghatározó szerepet játszanak a 2. településméret kategória, átlagosan 46 ha méretű települései, míg az 1., 3., 4. és 5. településméret kategóriák hasonló arányban egészítik ki a hálózatot. A legnagyobb település 7,36 km², a 4 km²-t meghaladó települések száma 9 db, míg a nagy kiterjedésű települési területek száma 2 db. (Az indikátor tájkarakter-típusok határaihoz igazított országos eloszlásáról készült térképet lásd: Az országos tájkarakter-területek lehatároló és leíró indikátorai II/22. térkép)

II/23. Külterületi szórványbeépítés sűrűsége (Dél-Nyírség)

A külterületi beépítések sűrűsége átlagos (0,71 db/km²), ezáltal minden belterületi egységhez kettőnél több külterület tartozik. A külterületi beépítések mérete átlagos (0,83 ha), ez azonban igen nagy változatosságot takar. A nagyobb városok vonzáskörzetében előfordulnak a legkisebb településekkel vetekedő, nagy kiterjedésű komplex művelésű területek, gazdasági területek, de szép számban találhatók egész kisméretű szórványok, tanyák is. A szórványok elhelyezkedését is a sokféleség jellemzi, hol önállóan állnak, hol a belterületet övező zónában sűrűsödnek, de megfigyelhető a szórványok főbb úthálózat menti csoportosulása is. (Az indikátor tájkarakter-típusok határaihoz igazított országos eloszlásáról készült térképet lásd: Az országos tájkarakter-területek lehatároló és leíró indikátorai II/23. térkép)

II/24. Nagy kiterjedésű települési tér

A tájkarakter-területet nem érinti nagy kiterjedésű települési tér.

Debrecen agglomerálódó térsége (nagyon) laza szövetű, nagy méretű települési egységekből álló, nagyvárosias sűrűségű terület. A településekre a jelentős magasházas beépítettség jellemző, a zöldfelületek aránya jelentős.

| Nagy kiterjedésű települési tér | |
|---|--------|
| Debrecen agglomerálódó térsége | |
| Érintett települések száma | 1 db |
| Magas épületek aránya a beépített területeken belül | 4,95% |
| Zöldfelületek aránya | 39,05% |

(Az indikátor országos eloszlásáról készült térképet lásd: Az országos tájkarakter-területek lehatároló és leíró indikátorai II/24. térkép)

II/25. Népegységváltozás

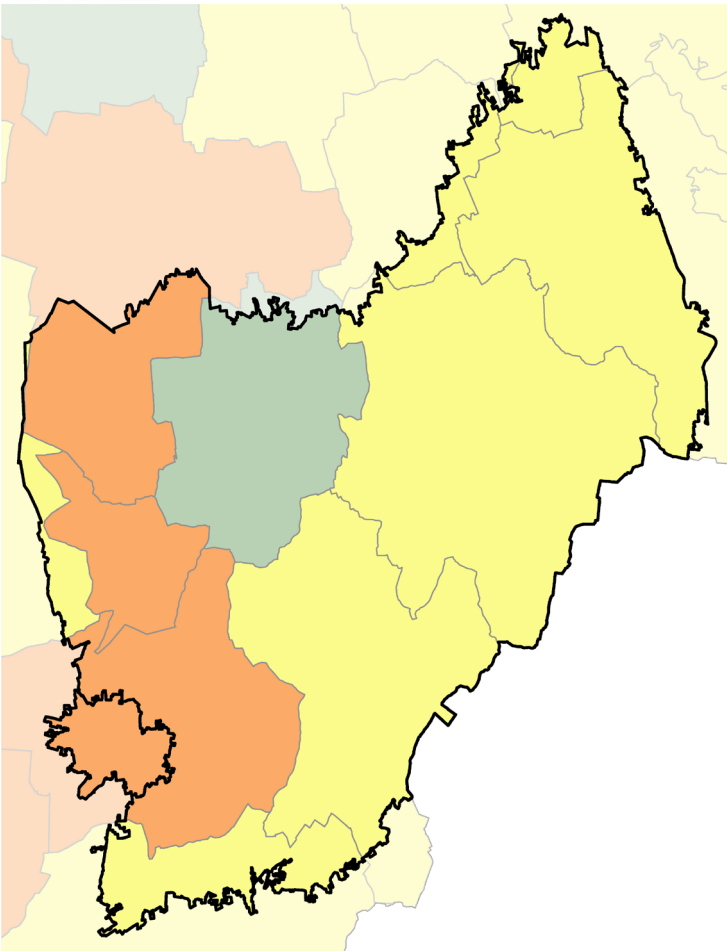

NÉPESSÉGVÁLTOZÁS (1980-2019)

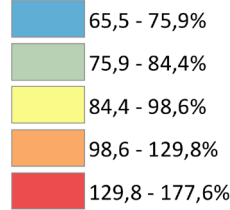

Debrecen agglomerálódó térségét az elmúlt 40 év adatai alapján kis mértékű népességnövekedés jellemezte.

A Dél-Nyírségben az elmúlt 40 évben a népesség csökkent, a térségen belül azonban területi különbségek figyelhetők meg. Jelentősebb csökkenés a Nagykállói járásban volt jellemző, míg a térség nyugati és déli részén, a Nyíregyházi és a Debreceni járásban kismértékű, a Hajdúhadházi járásban pedig jelentős mértékű növekedés zajlott.

(Az indikátor országos eloszlásáról készült térképet lásd: Az országos tájkarakter-területek lehatároló és leíró indikátorai II/25. térkép)

II/26. Külterületi lakosok arányának változása

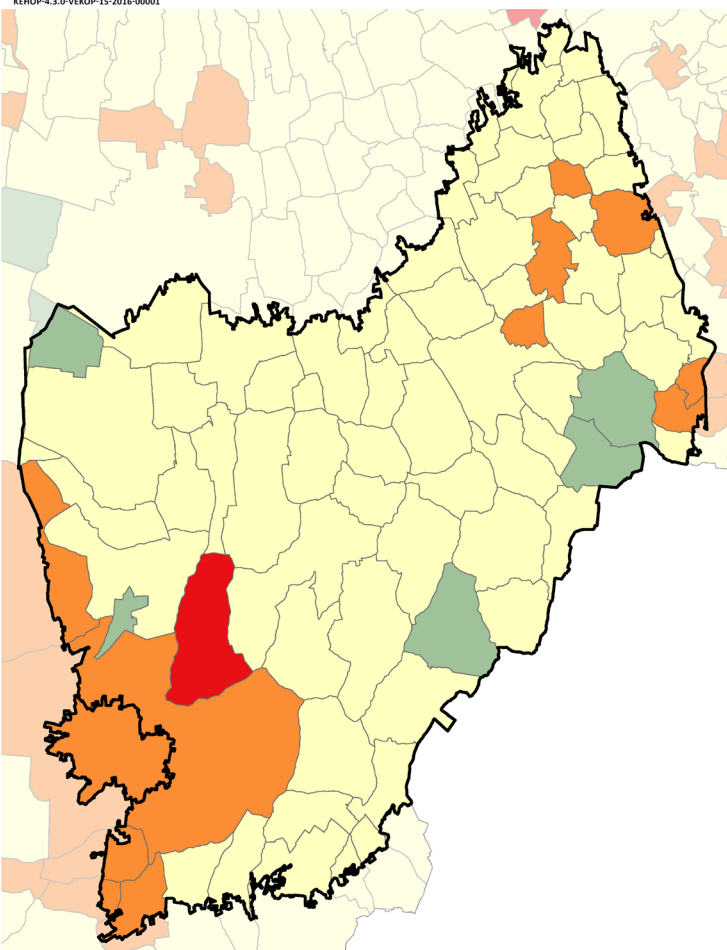

KÜLTERÜLETI LAKOSOK ARÁNYÁNAK VÁLTOZÁSA (1980-2011)

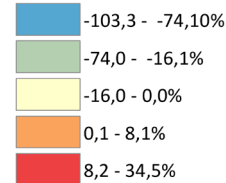

Debrecen agglomerálódó térségében a külterületi lakosok aránya a legutóbbi népszámlálási adatok alapján növekedett.

A Dél-Nyírségben a külterületi lakosok aránya a települések többségénél csökkent, néhány település esetében azonban növekedés volt megfigyelhető (pl.: Hajdúsámson, Hodász).

(Az indikátor országos eloszlásáról készült térképet lásd: Az országos tájkarakter-területek lehatároló és leíró indikátorai II/26. térkép)

II/27. Néprajzi táj

A lehatárolt terület gyakorlatilag Debrecen nagyvárosi belterületét fedi le.

A tájkarakter-terület értelemszerűen magában foglalja Nyírség néprajzi táj déli felét, de emellett néhány hajdú települést is. A hagyományos településközpontok jellemzően halmazos, szabálytalan szerkezetűek. Részen tanyás térség, amelyből néprajzilag is érdekes Debrecen keleti külterülete, az Erdőpuszták tanyavilága.

(Az indikátor országos eloszlásáról készült térképet lásd: Az országos tájkarakter-területek lehatároló és leíró indikátorai II/27. térkép)

II/28. Természeti és kulturális örökség

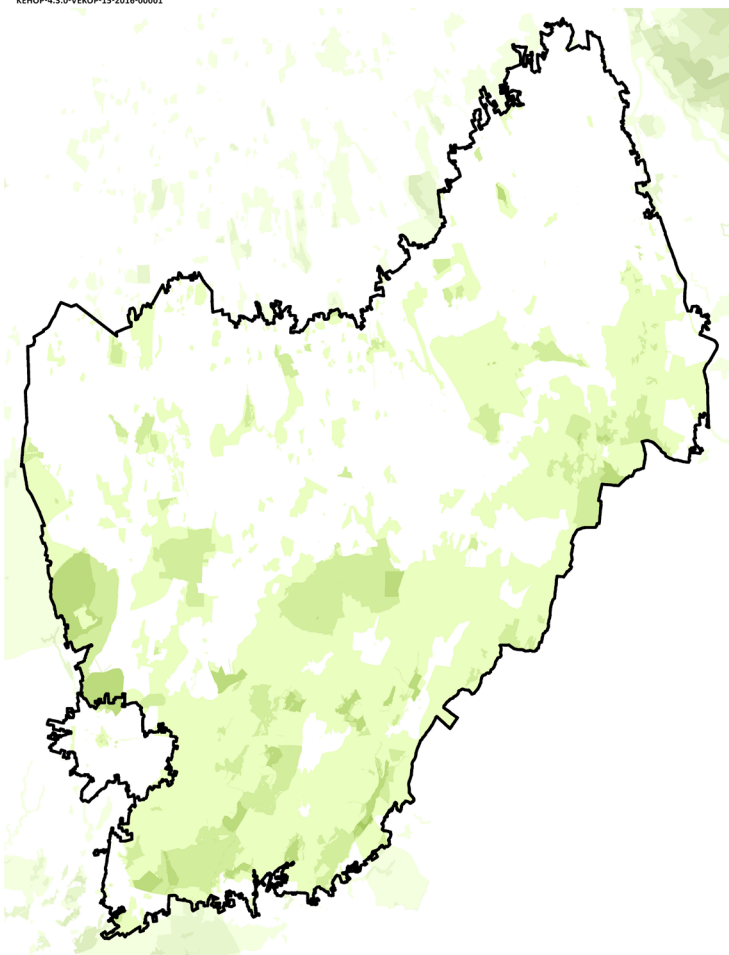

TERMÉSZETI ÉS KULTURÁLIS ÖRÖKSÉG
Védelmi célú területi lehatárolások száma

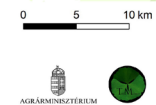
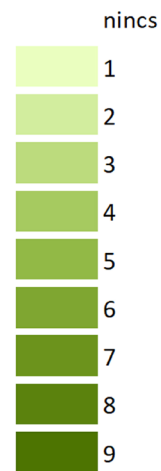

(Az indikátor országos eloszlásáról készült térképet lásd: Az országos tájkarakter-területek lehatároló és leíró indikátorai II/28. térkép)

| Védelmi célú területek | Összterület (km ²) | Területarány (%) |
|--|--------------------------------|------------------|
| Debrecen agglomerálódó térsége | 73,21 | 100,00% |
| Natura 2000 terület | 1,82 | 2,48% |
| Barlang védőövezet | 0,00 | 0,00% |
| EU diploma | 0,00 | 0,00% |
| Naturpark | 0,00 | 0,00% |
| Természeti emlék | 0,00 | 0,00% |
| Természetvédelmi terület | 0,82 | 1,12% |
| Tájvédelmi körzet | 0,00 | 0,00% |
| Nemzeti park | 0,00 | 0,00% |
| MAB bioszféra rezervátum | 0,00 | 0,00% |
| Ramsari terület | 0,00 | 0,00% |
| Nemzeti ökológiai hálózat | 6,03 | 8,23% |
| Országos védettségű kulturális örökség | 1,44 | 1,97% |
| Országos, területi védettségű kulturális örökség | 1,97 | 2,68% |
| Világörökség terület | 0,00 | 0,00% |
| Világörökség várományos terület | 0,00 | 0,00% |
| Nem védett terület | 64,98 | 88,76% |

| Védelmi célú területek | Összterület (km ²) | Területarány (%) |
|--|--------------------------------|------------------|
| Dél-Nyírség | 2908,86 | 100,00% |
| Natura 2000 terület | 246,39 | 8,47% |
| Barlang védőövezet | 0,00 | 0,00% |
| EU diploma | 0,00 | 0,00% |
| Naturpark | 0,00 | 0,00% |
| Természeti emlék | 0,00 | 0,00% |
| Természetvédelmi terület | 17,89 | 0,62% |
| Tájvédelmi körzet | 67,96 | 2,34% |
| Nemzeti park | 0,00 | 0,00% |
| MAB bioszféra rezervátum | 0,00 | 0,00% |
| Ramsari terület | 0,00 | 0,00% |
| Nemzeti ökológiai hálózat | 1238,14 | 42,56% |
| Országos védettségű kulturális örökség | 0,93 | 0,03% |
| Országos, területi védettségű kulturális örökség | 0,32 | 0,01% |
| Világörökség terület | 47,17 | 1,62% |
| Világörökség várományos terület | 101,92 | 3,50% |
| Nem védett terület | 1579,08 | 54,29% |

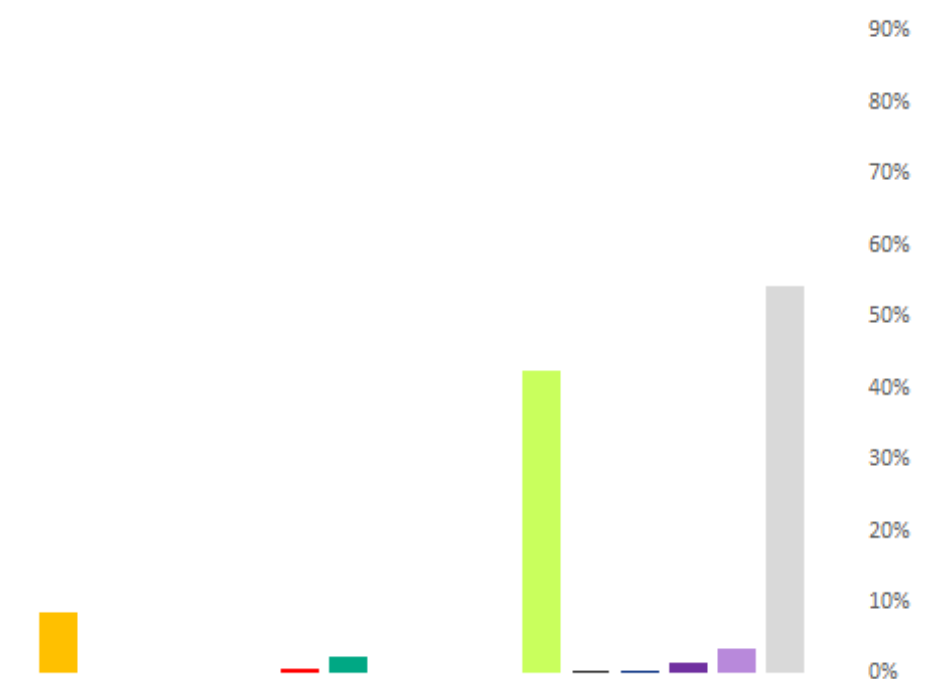
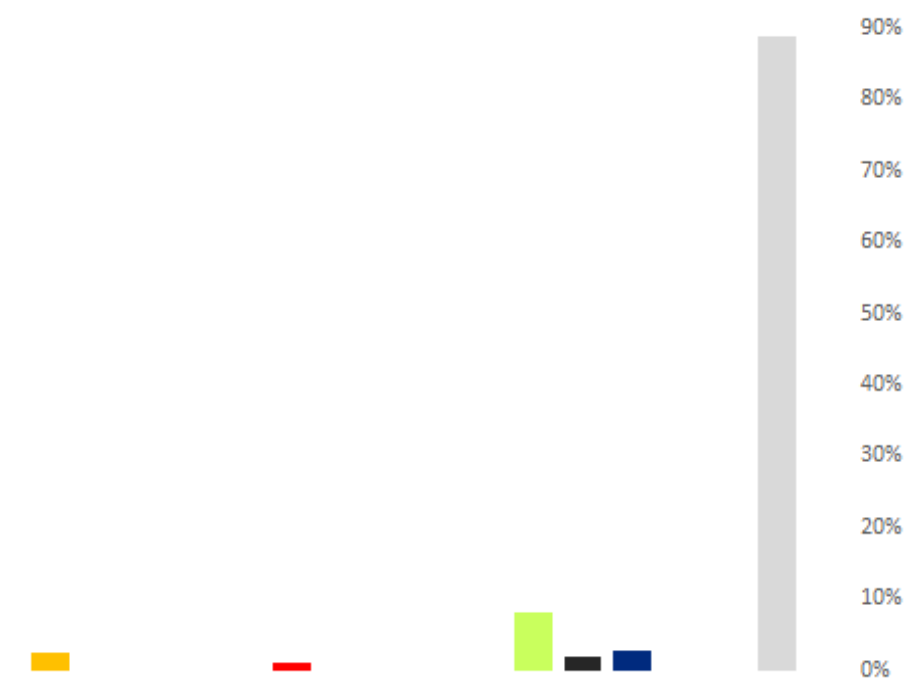

II/29. Megbecsültség

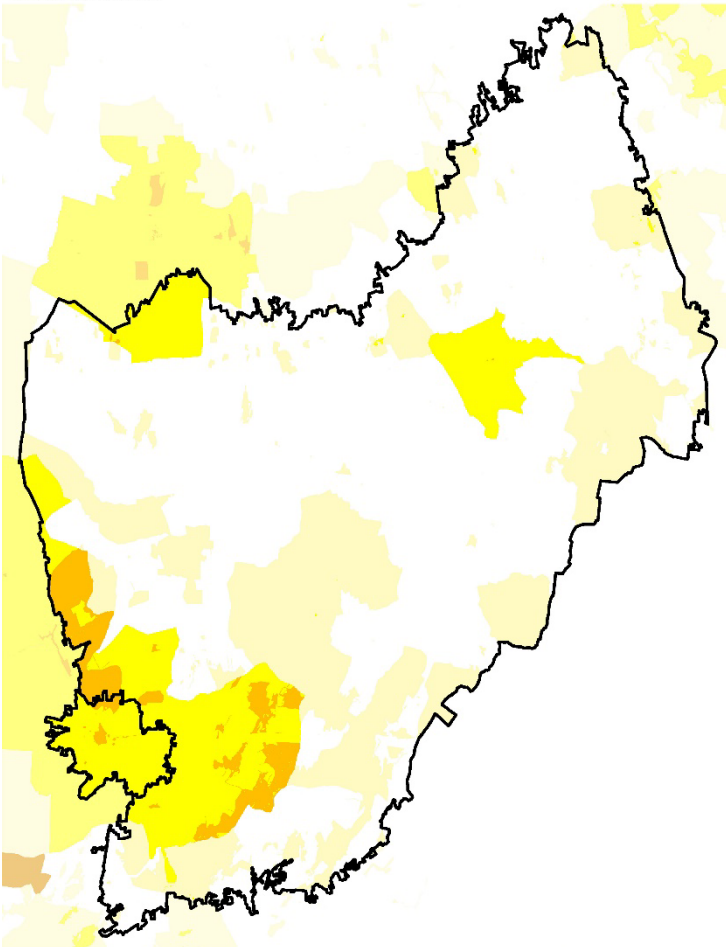

| Megbecsültség | Összterület (km ²) | Területarány (%) |
|--------------------------------|--------------------------------|------------------|
| Debrecen agglomerálódó térsége | 73,21 | 100,00% |
| 1 - Nincs, igen alacsony | 0,00 | 0,00% |
| 2 - Alacsony | 0,00 | 0,00% |
| 3 - Mérsékelt | 69,14 | 94,45% |
| 4 - Számottevő | 4,04 | 5,52% |
| 5 - Jelentős | 0,02 | 0,03% |
| 6 - Magas | 0,00 | 0,00% |
| 7 - Nagyon magas | 0,00 | 0,00% |
| 8 - Kiemelkedő | 0,00 | 0,00% |
| Dél-Nyírség | 2908,86 | 100,00% |
| 1 - Nincs, igen alacsony | 1797,32 | 61,79% |
| 2 - Alacsony | 698,70 | 24,02% |
| 3 - Mérsékelt | 329,49 | 11,33% |
| 4 - Számottevő | 83,35 | 2,87% |
| 5 - Jelentős | 0,00 | 0,00% |
| 6 - Magas | 0,00 | 0,00% |
| 7 - Nagyon magas | 0,00 | 0,00% |
| 8 - Kiemelkedő | 0,00 | 0,00% |

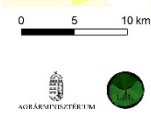
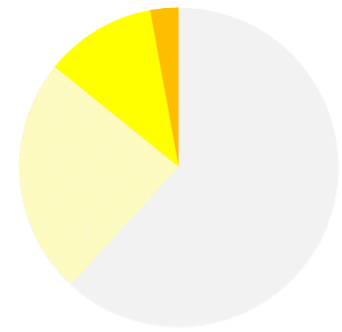
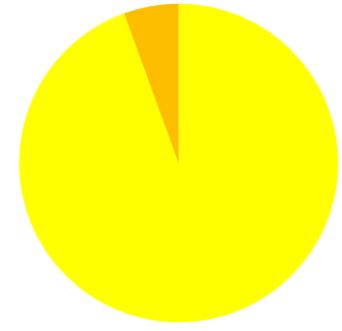

(Az indikátor országos eloszlásáról készült térképet lásd: Az országos tájkarakter-területek lehatároló és leíró indikátorai II/29. térkép)

II/30. Vizuális jellemzők

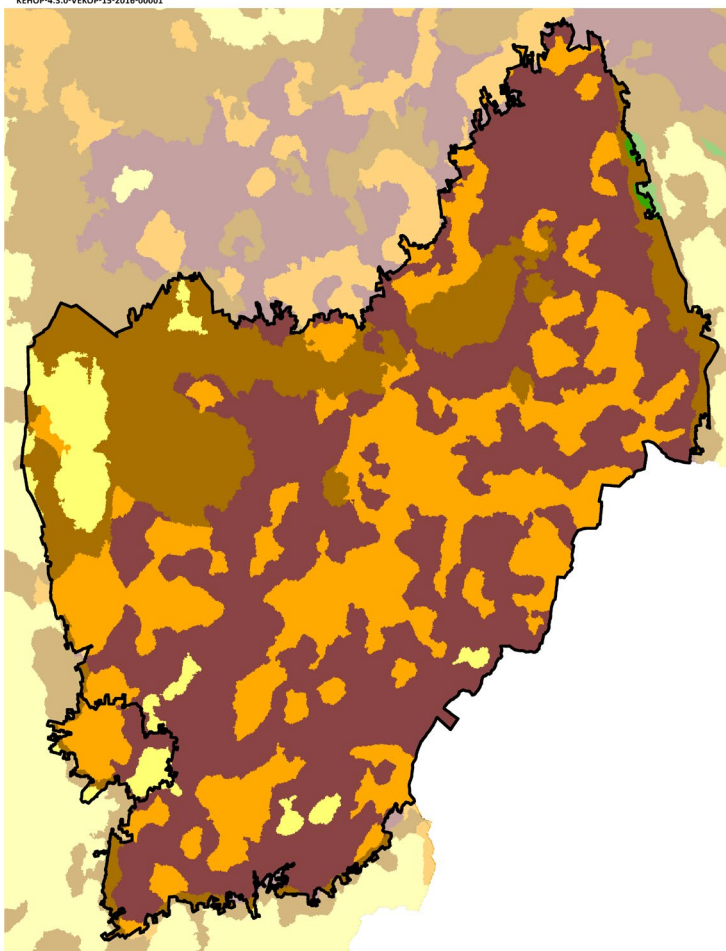

| Vizuális jellemzők | Területarány (%) |
|---|------------------|
| Debrecen agglomerálódó térsége | |
| Zárt, homogén, szegélyekben szegény területek | 45,6 |
| Átlátható, szegélyekben szegény területek | 21,7 |
| Átmeneti, közepesen zárt területek | 8,8 |
| Szegélyekben gazdag, de nem átlátható, zárt területek | 23,9 |
| Átlátható, nyitott, szegélyekben gazdag területek | 0,0 |
| Dél-Nyírség | |
| Zárt, homogén, szegélyekben szegény területek | 29,1 |
| Átlátható, szegélyekben szegény területek | 4,1 |
| Átmeneti, közepesen zárt területek | 18,4 |
| Szegélyekben gazdag, de nem átlátható, zárt területek | 48,1 |
| Átlátható, nyitott, szegélyekben gazdag területek | 0,1 |

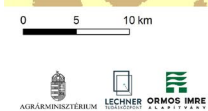
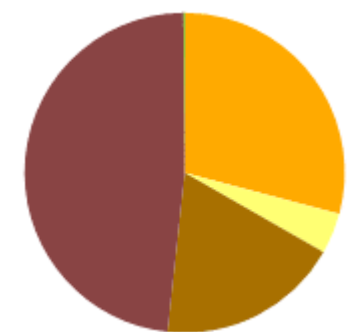
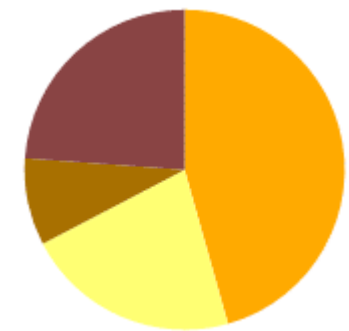

A tájat a zárt, homogén, szegélyekben szegény területek (46%) uralják. Kisebb mértékben a szegélyekben gazdag, de nem átlátható, zárt területek (24%) is előfordulnak.

A tájat a szegélyekben gazdag, de nem átlátható, zárt területek (48%) uralják. Kis mértékben zárt, homogén, szegélyekben szegény területek (29%) is előfordulnak.

(Az indikátor országos eloszlásáról készült térképet lásd: Az országos tájkarakter-területek lehatároló és leíró indikátorai II/30. térkép)